

Ziemia Suska 4/2009

Spis treści:

Komunikat, s. 2.

Informacja z działalności Burmistrza Miasta Sucha Beskidzka, s. 2-3.

XXIX sesja Rady Miejskiej Suchoj Beskidzkiej, s. 4-6.

LP., Spotkanie Wojewody z samorządowcami, s. 6.

TW., Sucha Beskidzka laureatem konkursu, s. 7.

LP., Posiedzenie komisji kultury sejmiku na Zamku, s. 7-8.

LP., Nagrody Burmistrza Suchoj Beskidzkiej dla sportowców, s. 8.

Obwieszczenie Burmistrza Miasta Sucha Beskidzka z dnia 16 kwietnia 2009 r., s. 9.

LP., Biskup Jan Szkodoń w Suchoj Beskidzkiej, s. 10.

„Lepiej BesKicka niż bez Was”!, s. 11-12.

LP., Turniej piłki siatkowej, s. 13.

Aleksandra Cholewka, XI wystawa ogrodnicza, s. 14.

LP., Zawody łucznicze, s. 15.

LP., Rajd rowerowy o puchar Burmistrza Miasta, s. 16.

LP., Wiosenny bieg przełajowy, s. 17.

LP., Turniej piłkarski, s. 17.

LP., Pokaz umiejętności pływackich, s. 18.

LP., Pokaz Seido Karate, s. 18.

LP., Zawody strzeleckie, s. 19.

LP., Pokaz kick-boxingu, s. 19.

LP., Bajdurek 2009, s. 20.

Barbara Woźniak, Konkurs historyczno-geograficzny, s. 21.

LP., Koncert w małej zbrojowi, s. 22.

Suska licealistka laureatką brukselskiego etapu olimpiady, s. 22.

LP., II Miejski Turniej Ekologiczny, s. 23.

LP., *Nagroda dla suskiego chóru*, s. 24.

LP., *Kickbokserzy z Suchej znów na podium*, s. 24.

LP., *Magnoliowe ogródki na osiedlu Beskidzkim*, s. 25.

Wizyta „Witosa” w Rimini, s. 26.

Straż Miejska, Zajęcia pozalekcyjne, s. 27.

Paweł Siwiec, *Informacje z KPP Sucha Beskidzka*, s. 27.

Wiadomości z ratusza, s. 28.

Barbara Stadnicka-Kossowska, *List otwarty do mieszkańców Suchej Beskidzkiej i Powiatu Suskiego*, s. 29.

LP., *Zwróćmy uwagę na warunki życia naszych psów*, s. 29.

XVI rajd górski Koskowa Góra 2009, s. 30.

IX rajd Podbabiogórskie Miasta, s. 30.

III rajd szlakami konfederatów Barskich „Na tropach historii” 30 maja 2009 r. Lanckorona, s. 31.



SUSKIE JUWENALIA

4/2009 (155)

CENA 2 ZŁ

ISSN 1425 087 X - NR REJESTRU 169 - ROK XV



SUSKA MAJÓWKA 2009



**SPOTKANIE WOJEWODY
Z SAMORZĄDOWCAMI**



**WIZYTA BISKUPA
JANA SZKODONIA**

KOMUNIKAT

Komenda Powiatowa Policji w Suchej Beskidzkiej prowadzi śledztwo w sprawie pożarów, jakie miały miejsce w ostatnim czasie w Suchej Beskidzkiej na ulicach Bładzonka i Starzeńskiego. Na przełomie marca – maja bieżącego roku spłonęło łącznie 7 zabudowań gospodarczych. Nie ma najmniejszych wątpliwości, że mamy do czynienia z seryjnym podpalaczem.

Obecnie jest to priorytetowe zadanie Suskiej Policji w ustaleniu sprawcy podpaleń, ale jedno z najtrudniejszych. To nie tylko problem do rozwiązania dla Suskiej Policji, ale przede wszystkim mieszkańców miasta, którzy żyją w stresie, gdyż zagrożone jest ich bezpieczeństwo oraz mienie.

Dlatego bardzo liczymy na pomoc mieszkańców miasta.

Czekamy na każdy telefon z informacją, która pomoże nam ustalić sprawcę.

Burmistrz Miasta Sucha Beskidzka zdając sobie sprawę z istniejącego niebezpieczeństwa wyznaczył 5 tysięcy złotych nagrody dla osoby, której informacje doprowadzą do ustalenia sprawcy podpaleń.

WIADOMOŚCI Z RATUSZA

INFORMACJA

Z DZIAŁALNOŚCI BURMISTRZA MIASTA SUCHA BESKIDZKA

w okresie międzysesyjnym od 31 marca 2009 r. do 23 kwietnia 2009 r.

- Burmistrz Miasta zarządzeniem z dnia 31 marca 2009 r. dokonał zmian w budżecie i w układzie wykonawczym budżetu gminy Sucha Beskidzka na 2009 rok, polegających na przeniesieniach w planie wydatków między rozdziałami i paragrafami oraz wprowadzeniu zmian w planie dotacji celowych budżetu państwa. Zwiększona została dotacja w dziale 852 – Pomoc Społeczna o kwotę 3.000 zł z przeznaczeniem na wypłatę dodatków w wysokości 250 zł miesięcznie dla pracowników socjalnych, realizujących pracę socjalną w środowisku.
Plan dochodów po zmianie wynosi - 20.061.970 zł
Plan wydatków po zmianie wynosi - 18.654.569 zł
- Zarządzeniem z dnia 3 kwietnia 2009 r. Burmistrz Miasta w ramach drugiego otwartego konkursu przyznał dotacje na realizację zadań publicznych Gminy Sucha Beskidzka następującym organizacjom:
 - Miejsko-Kolejowemu Klubowi Sportowemu „Babia Góra”, w zakresie upowszechniania kultury fizycznej i sportu – w kwocie: 4.200 zł.
 - Polskiemu Towarzystwu Turystyczno-Krajoznawczemu Oddział „Ziemi Babiogórskiej” im. prof. dr Walerego Goetla w Suchej Beskidzkiej, w zakresie krajoznawstwa i turystyki - w kwocie: 1.500 zł.
 - Polskiemu Komitetowi Pomocy Społecznej z Suchej Beskidzkiej w zakresie pomocy społecznej – w kwocie 4000 złKonkurs w zakresie ochrony i promocji zdrowia oraz przeciwdziałania patologiom społecznym został unieważniony. Łącznie rozdysponowano kwotę 9.700 zł. Z w/w podmiotami zawarte zostały umowy określające zakres oraz harmonogram wykonania zadań wraz z terminem rozliczenia przekazanych środków.
- Gmina Sucha Beskidzka wspólnie z innymi gminami powiatu suskiego zaprezentowała się podczas XIX Krakowskiego Salonu Turystycznego, który odbył się w dniach od 3-5 kwietnia w hali kortów tenisowych Akademii Wychowania Fizycznego.
- Burmistrz Miasta zarządzeniem z dnia 9 kwietnia 2009 r. dokonał zmian w budżecie i w układzie wykonawczym budżetu gminy Sucha Beskidzka na 2009 rok, polegających na przeniesieniach w planie wydatków między rozdziałami i paragrafami
- W dniu 09 kwietnia 2009 r. Burmistrz Miasta w imieniu Gminy Sucha Beskidzka zawarł umowy z Firmą METAL-BUD z Suchej Beskidzkiej na wykonanie odcinków chodników przy ul. Szczepkowskiego oraz na łuku ul. Handlowej i Nad Stawami. Łączna ich długość wynosi około 170 metrów. W/w chodniki o szerokości 1,5 m wykonane będą z kostki brukowej. Całkowity koszt wykonania robót to 40.131,81 zł brutto. Termin zakończenia inwestycji upływa z dniem 30 czerwca 2009 r.
- Na zlecenie Gminy Sucha Beskidzka firma Algeo z Grabownicy realizuje prace związane z wykonaniem studni głębinowych. W przypadku dobrych rezultatów prac wiertniczych i oczekiwanej wydajności studnie będą źródłem zaopatrzenia w wodę mieszkańców ul. Kamienne oraz os. Podksiężę. Planowana głębokość odwiertów wynosi odpowiednio ok. 80 m oraz ok. 100 m. Termin zakończenia prac to 31 maja 2009r.
- Od 15 kwietnia br. w Krytej Pływalni w Suchej Beskidzkiej prowadzone są pozalekcyjne zajęcia nauki pływania dla uczniów szkół podstawowych z naszego miasta. Są one realizowane w ramach projektu Zagospodarowanie

czasu wolnego dzieci i młodzieży poprzez organizację zajęć rekreacyjno-sportowych pn. „Już pływam”, których organizatorem jest Gmina Sucha Beskidzka. Zajęcia nauki pływania odbywają się w czterech grupach, pod nadzorem ratowników i wykwalifikowanych instruktorów. Projekt realizowany będzie do 18 czerwca br., a jego koszt wyniesie 14.800 zł z czego 7.400 zł to środki pozyskane z budżetu Województwa Małopolskiego, pozostała część kosztów pokryta zostanie z budżetu Gminy.

- W dniach od 15 do 24 kwietnia br. prowadzona jest wiosenna akcja sprzątania miasta. Burmistrz Miasta przypomniał wszystkim mieszkańcom o obowiązku utrzymania czystości na swoich posesjach. W wiosennym sprzątaniu uczestniczy młodzież ze szkół podstawowych i średnich oraz dzieci z przedszkola i świetlicy profilaktycznej.
- Zarządzeniem z dnia 17 kwietnia 2009 roku, Burmistrz Miasta przyznał nagrody pieniężne III stopnia za wybitne osiągnięcia sportowe w 2009 roku. Nagrody przyznano dwóm zawodnikom i trenerowi Beskidzkiego Klubu Karate.
- Burmistrz Miasta w imieniu Gminy Sucha Beskidzka podpisał z firmą F.H.U „GEORG” z Suchoj Beskidzkiej umowę na wykonanie remontu kładki pieszej na rzece Skawie prowadzącej do osiedla Garce. Zakres prac obejmuje: wymianę desek, konserwacje pozostałych elementów drewnianych i konstrukcji metalowej (bez lin i podciągów) Koszt robót wynosi 23.500,00 zł brutto.
- Postępowanie o udzielenie zamówienia publicznego na wykonanie dokumentacji projektowej budowy mostu na potoku Stryszawka w Suchoj Beskidzkiej prowadzone było w trybie przetargu nieograniczonego. Przetarg został rozstrzygnięty w dniu 09.04.2009 r., jako najkorzystniejszą wybrano ofertę konsorcjum firm: MOST KOMPLEKS z Wisły oraz TECHMOST -PROJEKT z Cieszyna. Cena wybranej oferty wynosi: 59 780,00 zł. brutto. Umowa z wybranym wykonawcą została zawarta w dniu 23 kwietnia br. Projekt ma być wykonany w terminie do 31 lipca 2009r.
- Zamówienie publiczne na dostawę materiałów betonowych prowadzone było w trybie zapytania o cenę. Oferty złożyło dwóch oferentów. W wyniku rozstrzygnięcia postępowania wybrane zostały oferty: Spółdzielni Produkcyjno-Handlowej „ZELBET” z Wadowic na dostawę płyt żelbetowych IOMB i półokrągłych ścieków przejazdowych za łączną kwotę 24.650,00 zł brutto oraz Wytwórni Materiałów Budowlanych „KOBETON” z Suchoj Beskidzkiej na dostawę korytek trapezowych za kwotę 9.594,00 zł brutto.
- Zamówienie publiczne na remont drogi -ulica Ogrodowa prowadzone było w trybie przetargu nieograniczonego. W ustalonym terminie nie wpłynęła żadna oferta. W związku z tym postępowanie na podstawie art. 93 ust.1pkt 1 ustawy Prawo zamówień publicznych zostało unieważnione. W dniu 17 kwietnia zostało ogłoszone kolejne postępowanie przetargowe na w/w zadanie. Termin składania ofert upływa z dniem 08.05.2009 r.
- Postępowanie o udzielenie zamówienia publicznego na „Opracowanie projektu zmiany miejscowego planu zagospodarowania przestrzennego miasta Sucha Beskidzka” prowadzone było w trybie przetargu nieograniczonego. Otwarcie ofert nastąpiło w dniu 16 kwietnia br. Wpłynęła 1 oferta firmy URB-ARCH z Sosnowca na kwotę 103 456,00 zł brutto.
W związku z tym, że cena złożonej oferty przewyższa kwotę, jaką zamawiający może przeznaczyć na sfinansowanie tego zamówienia, postępowanie na podstawie art. 93 ust. 1 pkt 4 ustawy Prawo Zamówień Publicznych zostało unieważnione. W dniu 21 kwietnia zostało ogłoszone kolejne postępowanie przetargowe. Termin składania ofert upływa z dniem 29.04.2009 r.

- Zarząd Województwa Małopolskiego w dniu 16 kwietnia 2009 roku podjął uchwałę w sprawie zatwierdzenia listy rankingowej Programów Rewitalizacji w ramach konkursu o dofinansowanie projektów ze środków Europejskiego Funduszu Rozwoju Regionalnego - działania 6.1 Rozwój miast. Lokalny Program Rewitalizacji Suchoj Beskidzkiej - obszar osiedle Beskidzkie uzyskał 83,33% punktów i znalazł się na 13 miejscu w rankingu na 45 programów, które przeszły pozytywnie ocenę. Jednocześnie gmina została zaproszona do złożenia pełnej dokumentacji projektowej.
- W dniu 20 kwietnia br. Sąd Apelacyjny w Krakowie oddalił powództwo spadkobierców rodziny Tarnowskich o zwrot budynku Mickiewicza 40. Sąd uznał, że do czasu uzyskania przez powodów decyzji administracyjnej stwierdzającej, że nieruchomość nie podlega przepisom dekretu o reformie rolnej roszczenie nie zasługuje na uwzględnienie. Na mocy innego wyroku tego samego sądu gmina Sucha Beskidzka, była zmuszona w 2006r. przekazać w/w nieruchomość spadkobiercom Tarnowskich, którzy dokonali wpisu w Księgach Wieczystych i do dzisiaj zarządzają nieruchomością. Postępowanie administracyjne w sprawie rozstrzygnięcia, czy ta i inne nieruchomości położone na terenie Suchoj Beskidzkiej podlegały pod dekret PKWN toczy się przed Wojewodą Małopolskim. Wydanie decyzji ma nastąpić w drugiej połowie 2009 r.
- W Sali Rycerskiej Zamku Suskiego w dniu 21 kwietnia br odbyło się posiedzenie Komisji Kultury Sejmiku Województwa Małopolskiego. W spotkaniu, którego gospodarzem był Burmistrz Suchoj Beskidzkiej Stanisław Lichosyt oprócz członków komisji uczestniczyli Przewodniczący Rady Miejskiej Bogusław Ćwiekała, przedstawiciele Komisji Spraw Społecznych Rady Miejskiej, dyrektorzy suskich instytucji kultury oraz zaproszeni goście. Burmistrz Miasta w swoim wystąpieniu zapoznał komisję z sytuacją prawną Zamku i aktualnym stanem jego zagospodarowania Omówiono również stan kultury w Województwie Małopolskim w 2007 r. oraz założenia do wojewódzkiego programu opieki nad zabytkami. W czasie obrad komisja uznała, za konieczne złożenie do Sejmiku Województwa wniosku o podjęcie rezolucji w sprawie uchwalenia ustawy reprivatyzacyjnej, która położyłaby kres roszczeniom sądowym byłych właścicieli, dotyczącym również zespołów zabytkowych na terenie całego kraju.
- Zarząd Powiatu Suskiego przyjął deklarację Burmistrza Miasta Sucha Beskidzka w sprawie pomocy w remontach dróg powiatowych położonych na terenie Suchoj Beskidzkiej w wysokości 1/3 kosztów tj. 220 tys. zł. Z budżetu Powiatu przeznaczono na ten cel 440 tys. zł. Razem daje to kwotę 660 tys. zł. za którą w bieżącym roku zostaną wykonane nowe nawierzchnie ul. Kościelnej, Przemysłowej i I etap ul. Bładzonka. Z informacji przekazanych z Wydziału Inwestycji Starostwa Powiatowego wynika, że przetarg na w/w zadania zostanie ogłoszony jeszcze w miesiącu kwietniu 2009r.
- W dniu 21 kwietnia 2009 r. w Sali Obrad Rady Miasta Krakowa, odbyła się uroczystość wręczenia tytułów i dyplomów laureatom konkursu „Bezpieczne drogi w Małopolsce - budujemy chodniki i ścieżki rowerowe” zorganizowanego przez Stowarzyszenie Gmin i Powiatów Małopolski. Nagrody wręczono najlepszym gminom i powiatom, tym które wykonały najwięcej chodników oraz ścieżek rowerowych w roku 2008. Gmina Sucha Beskidzka zajęła trzecie miejsce, otrzymując tytuł Najlepsza Gmina „Srebrna Płyta Chodnikowa” za wybudowanie w ubiegłym roku 1,4 km chodników. Nagroda dla Suchoj Beskidzkiej jest docenieniem inwestycyjnej działalności samorządu w aspekcie realizacji zadań bezpośrednio przyczyniających się do zwiększenia bezpieczeństwa i wygody mieszkańców a szczególnie dzieci, które każdego dnia pokonują drogę do szkoły.

XXIX SESJA RADY MIEJSKIEJ SUCHEJ BESKIDZKIEJ

ZDECYDOWANIE NAJWAŻNIEJSZYM PUNKTEM KWIETNIOWEJ SESJI BYŁO UDZIELENIE PRZEZ RADĘ MIEJSKĄ ABSOLUTORIUM Z TYTUŁU WYKONANIA BUDŻETU ZA UBIEGŁY ROK BURMISTRZOWI STANISŁAWOWI LICHOSYTOWI. RADNI PRZYJĘLI RÓWNIEŻ UCHWAŁĘ UMOŻLIWIAJĄCĄ WPROWADZENIE KOREKT DO PLANU ZAGOSPODAROWANIA PRZESTRZENNEGO, PODJĘLI DECYZJĘ O UDZIELENIU POMOCY FINANSOWEJ DLA POWIATU SUSKIEGO NA REMONT DRÓG POWIATOWYCH, ZADECYDOWALI O ZACIĄgniĘCIU POŻYCZEK NA ROZBUDOWĘ KANALIZACJI ORAZ O DOFINANSOWANIU OŚRODKA INTERWENCJI KRYZYSOWEJ.

ABSOLUTORIUM DLA BURMISTRZA MIASTA

Podczas XXIX sesji Rady Miejskiej, w dniu 24 kwietnia 2009 roku, radni jednogłośnie udzielili absolutorium z tytułu wykonania budżetu za rok 2008 Burmistrzowi Miasta Sucha Beskidzka Stanisławowi Lichosytowi. Po pozytywnej opinii Komisji Rewizyjnej i Regionalnej Izby Obrachunkowej w Krakowie, Rada Miejska w Suchej Beskidzkiej przyjęła sprawozdanie Burmistrza Miasta z wykonania budżetu za ubiegły rok.

Zeszłoroczny budżet Suchej Beskidzkiej stanowił kwotę 22 974 783 zł. Dochody zostały zrealizowane w 99% tj. w kwocie 20 411 290 zł natomiast wydatki w 97% tj. w kwocie 20 854 439 zł. Podobnie jak w latach ubiegłych również w 2008 roku wydatkowanie środków publicznych z miejskiego budżetu nie było ukierunkowane na konsumpcję. Na inwestycje miasto przeznaczyło prawie 5 mln zł. Niemalże kwoty gmina wydała również na inne dziedziny życia. Na kulturę i ochronę dziedzictwa narodowego ponad 1 mln zł, a na kulturę fizyczną i sport prawie 1,5 mln zł.

Suski budżet w 2008 r. zwiększony był o kwotę prawie 3,5 mln zł. Do uchwały budżetowej wprowadzane były zmiany dostosowujące miejskie wydatki do aktualnej sytuacji i pojawiających się w ciągu roku potrzeb. Przyjęcie sprawozdania z wykonania budżetu stało się okazją do złożenia podziękowań wszystkim jego realizatorom.

– Budżet jest w ciągu roku podstawą wszystkich naszych działań. Jest to obszerny dokument, który zawiera tysiące pozycji, z których każda wymaga zaangażowania wielu osób i poświęcenia czasu, nie tylko pracowników Urzędu Miejskiego ... Bardzo dziękuję wszystkim, którzy przyczynili się do realizacji tego budżetu: Pani Skarbnik, wszystkim kierownikom, dyrektorom jednostek organizacyjnych. Dziękuję Radzie Miejskiej za wyrozumiałość, cierpliwość, akceptację moich pomysłów i współpracę. Życzylbym sobie żeby realizowany obecnie budżet zakończył się takim wynikiem jak ten z 2008 roku – powiedział Stanisław Lichosyt.

Burmistrz zwrócił też uwagę na fakt, iż realizacja zeszłorocznego budżetu wymagała wyjątkowych starań i bardzo często narzucała niezwykle duże tempo pracy. Patrząc na efekty nie można mieć jednak wątpliwości, iż wysiłek się opłacił. Doskonałym przykładem może być oblegany nie tylko przez mieszkańców miasta kompleks boisk sportowych „Orlik”, który udało się zbudować, mimo iż na początku roku w budżecie gminy nie przeznaczono na ten cel ani złotówki.

Burmistrz zwrócił też uwagę na fakt, iż realizacja zeszłorocznego budżetu wymagała wyjątkowych starań i bardzo często narzucała niezwykle duże tempo pracy. Patrząc na efekty nie można mieć jednak wątpliwości, iż wysiłek się opłacił. Doskonałym przykładem może być oblegany nie tylko przez mieszkańców miasta kompleks boisk sportowych „Orlik”, który udało się zbudować, mimo iż na początku roku w budżecie gminy nie przeznaczono na ten cel ani złotówki.

ZMIANY W PLANIE ZAGOSPODAROWANIA PRZESTRZENNEGO

Kiedy w 2002 roku Rada Miejska uchwałała Miejskowy Plan Zagospodarowania Przestrzennego, już wtedy wiadomo było, że po jakimś czasie konieczna będzie jego weryfikacja. Proces planistyczny jest procesem ciągłym i konieczne jest wprowadzanie korekt dostosowujących istniejący plan do aktualnej sytuacji. Kwietniowa sesja Rady Miejskiej była kolejną, podczas której przyjęto uchwałę o przystąpieniu do zmian w planie.

Zmiany dotyczyć będą wyłącznie części opisowej planu, tzn. jego tekstu. Ich zakres obejmie kwestie związane z obowiązującą odległością budynków od granicy terenów leśnych, wód powierzchniowych płynących oraz te-

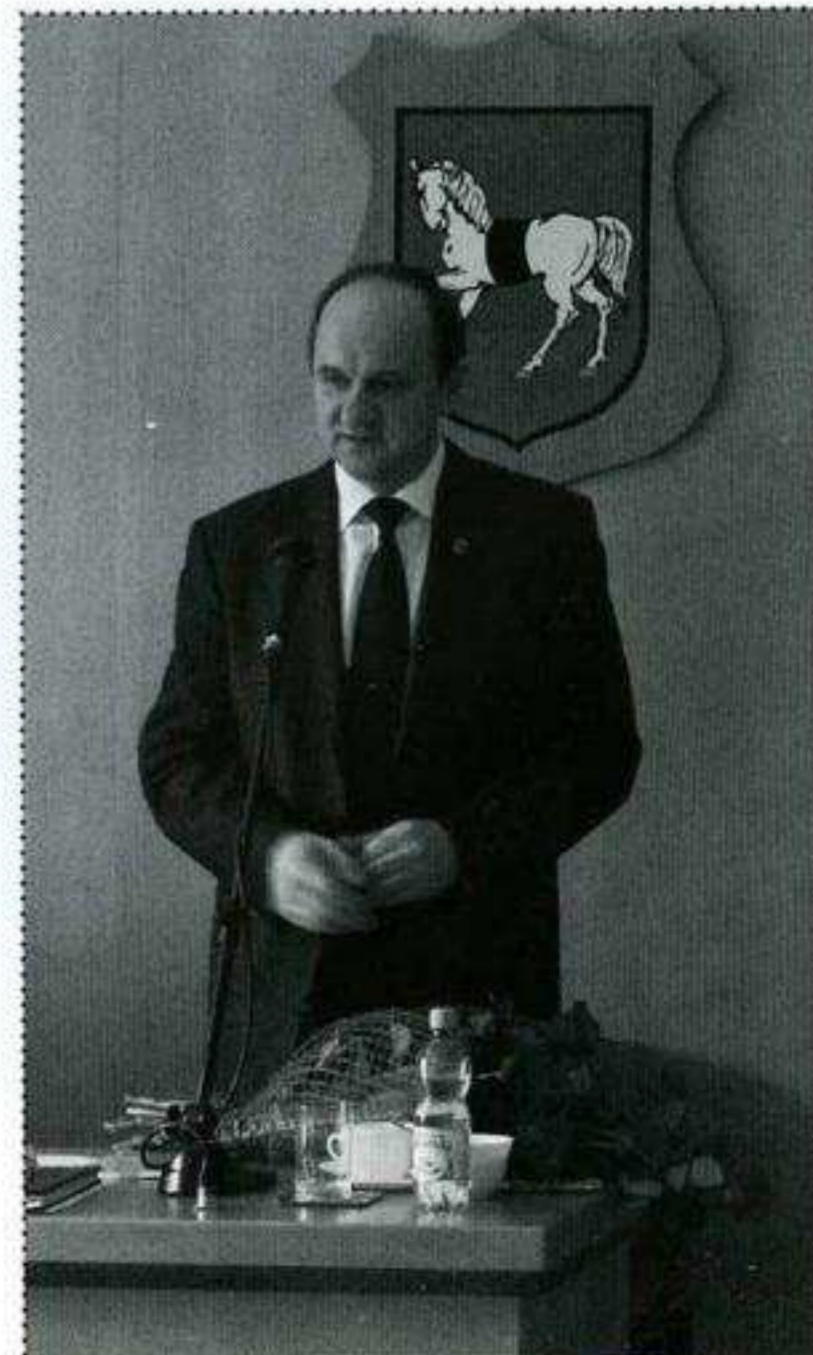

renów zamkniętych. Przedmiotem zmian będzie też odległość budynków i ogrodzeń od ulic i dróg publicznych, a także warunki zabudowy i zagospodarowania dotyczące konkretnych obszarów. Ustalone zostaną także nowe warunki dotyczące systemów grzewczych obiektów w strefie miejskiej, odległość między budynkami na terenach o nachyleniu powyżej 15%, oraz definicja usług komercyjnych i działalności gospodarczej

Przez ponad sześć lat obowiązywania planu często okazywało się, że niektóre zapisy w nim zawarte, zdezaktualizowały się lub są zbyt sztywne, uniemożliwiając realizację wielu inwestycji, które z powodzeniem mogłyby być przeprowadzone bez najmniejszego uszczerbku dla urbanistycznej wizji Suchoj Beskidzkiej. Konieczność korekty wynikała też bezpośrednio ze zmian w ustawie o zagospodarowaniu przestrzennym. Często bowiem okazywało się, iż suski plan jest znacznie bardziej restrykcyjny niż aktualne przepisy.

Przykładowo, zgodnie z obowiązującym planem wszystkie obiekty budowlane muszą być odsunięte od terenów lub obiektów kolejowych o 20 m, tymczasem zapisy ustawowe są inne i pozwalają budować w bliższych odległościach. Warto zwrócić przy tym uwagę, że tego rodzaju obiektem kolejowym będzie w myśl przepisów również np. nieczynna od wielu lat budka dróżnicza.

Odpowiedniego doprecyzowania wymaga również zapis o odległościach nowych budynków od dróg. W zależności od kategorii drogi (powiatowa, gminna czy wewnętrzna) każdy nowy budynek musi być usytuowany w minimalnej, określonej w planie odległości od krawędzi drogi. Możliwość usytuowania budynku w linii istniejącej zabudowy zarezerwowana jest wyłącznie dla strefy ściśle centrum miasta. W innych częściach Suchoj konieczne jest zachowanie tej odległości nawet w sytuacji kiedy domy na sąsiednich działkach stoją znacznie bliżej drogi.

Zamiar wprowadzenia zmian w miejscowym planie zagospodarowania przestrzennego jest wynikiem wniosków i postulatów mieszkańców które napływały w trakcie obowiązywania planu. Zmiany mają być wyjściem naprzeciw inwestorom, umożliwiając im działanie zgodne z przepisami.

Przyjęta uchwała, zapoczątkuje działania, które mają doprowadzić do rzeczywistych zmian w planie. Zanim to nastąpi, wszelkie propozycje korekt muszą być uzgodnione z ponad trzydziestoma instytucjami, następnie ocenione przez komisję Rady Miejskiej a potem wyłożone do publicznego wglądu po to, aby bezpośrednio zainteresowani mogli wnieść swoje ewentualne uwagi. Dopiero po ich rozpatrzeniu Rada Miejska może zatwierdzić zmiany, podejmując uchwałę. Na końcu całego procesu jest Wojewoda, który bada poprawność procedury i zgodność wprowadzonych, nowych zapisów z obowiązującym prawem.

Mimo to kwestia zmian w tekście planu wywołała gorącą dyskusję już na kwietniowej sesji. Nadmiernej liberalizacji przepisów obawiał się radny Edward Sochacki, który mimo, iż nie kwestionował zasadności niektórych zmian, jako jedyny zagłosował przeciw uchwale. Obaw radnego nie rozwił nawet burmistrz, który zwracając uwagę na długą procedurę uchwalania zmian dającą możliwość szczegółowej analizy, zdecydowanie podkreślił, iż planowane korekty w planie mają na celu jedynie doprecyzowanie niektórych zapisów i dostosowanie do zmieniającej się rzeczywistości.

BĘDZIE REMONT DRÓG POWIATOWYCH

Wiele wskazuje na to, że w sprawie ciągnącego się od wielu lat problemu dróg powiatowych w naszym mieście, a ściślej mówiąc ich fatalnych nawierzchni jest wreszcie znaczący postęp! Podczas kwietniowej sesji Rada Miej-

ska podjęła decyzję o udzieleniu pomocy finansowej dla Powiatu Suskiego na remont dróg powiatowych: ul. Kościelnej, ul. Przemysłowej i realizację pierwszego etapu remontu ul. Bładzonka. Miasto przeznaczy na ten cel łącznie 250 tys. zł, z czego 30 tys. zł stanowić będzie pomoc rzeczową na remont fragmentu chodnika przy ul. Kościelnej.

Problem 10 km dróg powiatowych znajdujących się na terenie Suchoj Beskidzkiej wielokrotnie poruszany był na naszych łamach. Już w 2005 roku w związku z ich złym stanem burmistrz zaproponował starostwu, że gmina przejmie drogi powiatowe znajdujące się na jej terenie za kwotę 250 tys. rocznie i dokładając drugie tyle z budżetu gminy sama je odremontuje. Propozycja ta, ze względu na różnice zdań co do sposobu wyliczenia kwoty jaką powiat powinien na te remonty przekazać nie została wówczas przez Starostwo Powiatowe przyjęta. Podobnie było przez kolejne dwa lata. Wreszcie pod koniec ubiegłego roku wszyscy burmistrzowie i wójtowie z terenu powiatu zwrócili się pisemnie do starosty aby ten określił czytelne zasady udziału gmin w remontach dróg powiatowych. Podczas spotkania, które odbyło się w marcu tego roku starosta zaproponował, że do każdej złotówki wyłożonej na ten cel przez gminę, powiat dołoży 2 zł. W odpowiedzi na tą ofertę burmistrz zadeklarował udział gminy w remontach wspomnianych trzech dróg powiatowych w wysokości 220 tys. zł czyli 1/3 kosztów. Zarząd Powiatu deklarację przyjął i wyasygnował na ten cel 440 tys. zł z budżetu powiatu.

W ramach planowanych remontów, wykonane zostaną nowe nawierzchnie ulic. Dodatkowo, ponieważ prace prowadzone przez powiat nie będą obejmować chodników, gmina w ramach pomocy rzeczowej dla Starostwa Powiatowego wykona także konieczny remont najbardziej zniszczonego fragmentu chodnika przy ul. Kościelnej.

EKOPOŻYCZKI NA EKOINWESTYCJE

Spora część ekologicznych inwestycji związanych z rozbudową sieci kanalizacyjnej realizowana jest w naszym mieście dzięki preferencyjnym pożyczkom z Wojewódzkiego Funduszu Ochrony Środowiska w Krakowie, udzielanym wyłącznie na realizację proekologicznych zadań. Pożyczki są bardzo korzystnie oprocentowane (4% w skali roku) a po spłacie połowy i wykazaniu tzw. efektu ekologicznego gmina może liczyć także na umorzenie nawet do 40% zadłużenia. W przypadku wszystkich zaciągniętych dotychczas przez miasto pożyczek w tym funduszu, udało się wspomniane umorzenia uzyskać.

Tym razem dzięki środkom z funduszu zrealizowane zostaną kolejne trzy inwestycje związane z rozbudową sieci kanalizacyjnej. Podczas kwietniowej sesji radni podjęli decyzję o zaciągnięciu w WFOŚ pożyczki na realizację drugiego etapu kanalizacji sanitarnej od ul. Spółdzielców do ul. Zasypnica w wysokości do 650 tys. zł, drugiego etapu kanalizacji na ul. Bładzonka w wysokości do 710 tys. zł i pierwszego etapu kanalizacji na ulicy Zasypnica w wysokości do 830 tys. zł.

Spłata rat zaplanowana jest na najbliższe pięć lat począwszy od przyszłego roku.

GMINA DOFINANSUJE OŚRODEK INTERWENCJI KRYZYSOWEJ

Kwotą 7 tys. zł gmina wesprze finansowo utworzenie Powiatowego Ośrodka Interwencji Kryzysowej w Suchoj Beskidzkiej. Podczas kwietniowej sesji radni przyjęli zmiany w programie Profilaktyki i Rozwiązywania Problemów Alkoholowych umożliwiające udzielenie tego dofinansowania.

Ośrodek tworzony jest na bazie punktu Interwencji Kryzysowej znajdującego się w budynku Powiatowego Urzędu.....

Pracy. Do tej pory udzielał on porad i wsparcia osobom będącym w trudnej sytuacji życiowej. Potrzebujący mogli tu liczyć m.in. na pomoc prawnika, psychologa czy socjoterapeuty. W ramach tworzonego ośrodka dodatkowo uruchomiono także hostel znajdujący się w budynku Starostwa Powiatowego przy ul. Kościelnej. Schronienie znaleźć mogą tu m.in. osoby zagrożone przemocą domową. Docelowo w ośrodku ma zostać zatrudniony również lekarz psychiatra oraz terapeuta uzależnień. Nowy ośrodek będzie mógł udzielać kompleksowej pomocy wszystkim potrzebującym.

Od roku 2007 do lutego 2009 z porad punktu interwencji kryzysowej skorzystało 1207 osób z terenu gminy Sucha Beskidzka. Poza wsparciem finansowym, jakie gmina do tej pory udzielała punktowi, w działania ośrodka aktywnie włącza się Miejska Świetlica Profilaktyczna.

UCHWAŁY PODJĘTE NA XXIX SESJI RADY MIEJSKIEJ W SUCHEJ BESKIDZKIEJ

Uchwała Nr XXIX/199/09 Rady Miejskiej w Suchej Beskidzkiej z dnia 24 kwietnia 2009 r. w sprawie: udzielenia absolutorium za rok 2008 dla Burmistrza Miasta Sucha Beskidzka.

Uchwała Nr XXIX/200/09 Rady Miejskiej w Suchej Beskidzkiej z dnia 24 kwietnia 2009 r. w sprawie: zmiany w uchwale dotyczącej zatwierdzenia Miejskiego Programu Profilaktyki i Rozwiązywania Problemów Alkoholowych na rok 2009.

Uchwała Nr XXIX/201/09 Rady Miejskiej w Suchej Beskidzkiej z dnia 24 kwietnia 2009r. w sprawie: przystąpienia do sporządzenia zmiany miejscowego planu zagospodarowania przestrzennego miasta Sucha Beskidzka.

Uchwała Nr XXIX/202/09 Rady Miejskiej w Suchej Beskidzkiej z dnia 24 kwietnia 2009 r. w sprawie: udzielenia pomocy finansowej i rzeczowej dla Powiatu Suskiego na realizację remontu chodników i dróg powiatowych w 2009 roku

Uchwała Nr XXIX/203/09 Rady Miejskiej w Suchej Beskidzkiej z dnia 24 kwietnia 2009 r. w sprawie: zmian w uchwale budżetowej gminy na 2009 rok.

Uchwała Nr XXIX/204/09 Rady Miejskiej w Suchej Beskidzkiej z dnia 24 kwietnia 2009 r. w sprawie: zaciągnięcia pożyczki w Wojewódzkim Funduszu Ochrony Środowiska i Gospodarki Wodnej w Krakowie w 2009 r.

Uchwała Nr XXIX/205/09 Rady Miejskiej w Suchej Beskidzkiej z dnia 24 kwietnia 2009 r. w sprawie: zaciągnięcia pożyczki w Wojewódzkim Funduszu Ochrony Środowiska i Gospodarki Wodnej w Krakowie w 2009 r.

Uchwała Nr XXIX/206/09 Rady Miejskiej w Suchej Beskidzkiej z dnia 24 kwietnia 2009 r. w sprawie: zaciągnięcia pożyczki w Wojewódzkim Funduszu Ochrony Środowiska i Gospodarki Wodnej w Krakowie w 2009 r.

WIEŚCI Z MIASTA

SPOTKANIE WOJEWODY Z SAMORZĄDOWCAMI

W DNIU 28 KWIETNIA W SALI RYCERSKIEJ SUSKIEGO ZAMKU ODBYŁO SIĘ SPOTKANIE WOJEWODY MAŁOPOLSKIEGO JERZEGO MILLERA Z WÓJTAMI I BURMISTRZAMI Z WOJEWÓDZTWA MAŁOPOLSKIEGO. WIZYTA MIAŁA CHARAKTER ROBOCZY I BYŁA WPISANA W CYKL COMIESIĘCZNYCH KONSULTACJI WOJEWODY Z WŁADZAMI SAMORZĄDOWYMI Z CAŁEJ MAŁOPOLSKI.

Spotkanie, które trwało ponad sześć godzin rozpoczął Burmistrz Miasta Stanisław Lichosyt przedstawiając krótki rys historyczny i gospodarczy Suchej Beskidzkiej. Dalszy jego program wypełniły wystąpienia Wojewody oraz dyrektorów wydziałów, pracowników i współpracowników Urzędu Wojewódzkiego w Krakowie.

Wśród omawianych tematów znalazły się m.in. kryteria przydziału środków w ramach rządowego programu „schetynówek”, który zakłada modernizację oraz budowę dróg lokalnych, rozpowszechnianie internetu szerokopasmowego, przedstawiony został także Program Rozwoju Bibliotek. Ponadto w trakcie wystąpień poruszono zagadnienia dotyczące opieki społecznej oraz kwestię zadań wynikających z nowelizacji ustawy o systemie oświaty.

Dotychczasowe spotkania małopolskich wójtów i burmistrzów z wojewodą odbywały się najczęściej w największych miastach województwa, tj. w Krakowie i Tarnowie. Przyjmując zaproszenie burmistrza,



wojewoda zorganizował po raz pierwszy spotkanie w Suchej Beskidzkiej. Jego dobra atmosfera oraz klimat zamku pozwalają sądzić, że spotkania te będą częściej organizowane w Suchej Beskidzkiej.

LP.

SUCHA BESKIDZKA LAUREATEM KONKURSU

W DNIU 21 KWIETNIA 2009 R. W SALI OBRAD RADY MIASTA KRAKOWA, ODBYŁA SIĘ UROCZYSTOŚĆ WRĘCZENIA TYTUŁÓW I DYPLOMÓW LAUREATOM KONKURSU „BEZPIECZNE DROGI W MAŁOPOLSCE – BUDUJEMY CHODNIKI I ŚCIEŻKI ROWEROWE” ZORGANIZOWANEGO PRZEZ STOWARZYSZENIE GMIN I POWIATÓW MAŁOPOLSKI. NAGRODY WRĘCZONO NAJLEPSZYM GMINOM I POWIATOM, TYM KTÓRE WYKONAŁY NAJWIĘCEJ CHODNIKÓW ORAZ ŚCIEŻEK ROWEROWYCH W ROKU 2008. NASZA GMINA ZAJĘŁA TRZECIE MIEJSCE, OTRZYMUJĄC TYTUŁ NAJLEPSZA GMINA „SREBRNA PŁYTA CHODNIKOWA” ZA WYBUDOWANIE W UBIEGŁYM ROKU 1,4 KM CHODNIKÓW.

Nagroda dla Suchoj Beskidzkiej jest docenieniem inwestycyjnej działalności samorządu w aspekcie realizacji zadań bezpośrednio przyczyniających się do zwiększenia bezpieczeństwa i wygody mieszkańców, a szczególnie dzieci, które każdego dnia pokonują drogę do szkoły.

W roku bieżącym również prowadzone są inwestycje związane z realizacją chodników. Obecnie trwa budowa nowych odcinków przy ulicy Szczepkowskiego od strony ulicy Handlowej na długości około 70 metrów oraz na łuku ulic Handlowej i Nad Stawami na długości około 100 metrów. Ponadto gmina planuje budowę chodników także w innych rejonach miasta. Wkrótce rozpocznie się opracowywanie projektu chodnika biegnącego wzdłuż ulicy Makowskiej od zejścia z osiedla Pikieta do mostu na Skawie. Niebawem ruszy także budowa chodnika przy ulicy Semika na odcinku od Ze-



społu Szkół Ogólnokształcących do Zespołu Szkół im. Jana Pawła II, przy tej okazji zmodernizowany zostanie parking przed podstawówką i gimnazjum.

TW.

POSIEDZENIE KOMISJI KULTURY SEJMIKU NA ZAMKU



W SALI RYCERSKIEJ ZAMKU SUSKIEGO W DNIU 21 KWIETNIA BR. ODBYŁO SIĘ POSIEDZENIE KOMISJI KULTURY SEJMIKU WOJEWÓDZTWA MAŁOPOLSKIEGO. W SPOTKANIU, KTÓREGO GOSPODARZEM BYŁ BURMISTRZ SUCHEJ BESKIDZKIEJ STANISŁAW LICHOSYT, OPRÓCZ CZŁONKÓW KOMISJI UCZESTNICZYLI: PRZEWODNICZĄCY RADY MIEJSKIEJ BOGUSŁAW ĆWIEKAŁA, PRZEDSTAWICIELE KOMISJI SPRAW SPOŁECZNYCH RADY MIEJSKIEJ, DYREKTORZY SUSKICH INSTYTUCJI KULTURY ORAZ ZAPROSZENI GOŚCIE.



Burmistrz Miasta w swoim wystąpieniu zapoznał komisję z sytuacją prawną Zamku i aktualnym stanem jego zagospodarowania. Omówiono również stan kultury w Województwie Małopolskim w 2007 r. oraz założenia do wojewódzkiego programu opieki nad zabytkami. W czasie obrad komisja uznała, za konieczne złożenie do Sejmiku Województwa wniosku o podję-

cie rezolucji w sprawie uchwalenia ustawy reprivatyzacyjnej, która położyłaby kres roszczeniom sądowym byłych właścicieli, dotyczącym również zespołów zabytkowych na terenie całego kraju.

LP.

WIADOMOŚCI Z RATUSZA

NAGRODY BURMISTRZA SUCHEJ BESKIDZKIEJ DLA SPORTOWCÓW

W DNIU 4 MAJA W SUSKIM RATUSZU ODBYŁA SIĘ UROCZYSTOŚĆ WRĘCZENIA NAGRÓD ZA WYBITNE OSIĄGNIĘCIA SPORTOWE REPREZENTANTOM BESKIDZKIEGO KLUBU KARATE SEIDO: ZAWODNIKOM BARBARZE BEDNARZ I DOMINIKOWI SKOWRONOWI ORAZ TRENEROWI PIOTROWI MICHULCOWI.

W trakcie spotkania Burmistrz Miasta Stanisław Lichosyt wręczył sportowcom dyplomy oraz nagrody pieniężne. Młodzi podopieczni trenera Michulca od 10 lat systematycznie uczestniczą w treningach, zgrupowaniach i ogólnopolskich turniejach SEIDO KARATE notując bardzo dobre rezultaty. Tylko w tym roku Dominik Skowron zajął pierwsze miejsce w Ogólnopolskim Turnieju SEIDO KARATE w Wadowicach, a Barbara Bednarz wywalczyła w nim drugie miejsce.

Burmistrz pogratulował wyników sportowych, podkreślił jak ważne dla promocji miasta są występy zawodników Karate Seido na arenach Polski i zagranicą i życzył kolejnych sukcesów.

Piotr Michulec w imieniu nagrodzonych zawodników, swoim i wszystkich ćwiczących w Beskidzkim Klubie Karate podziękował Burmistrzowi Miasta za docenienie i nagrodzenie pracy zawodników i swojej oraz za wszelką pomoc otrzymywaną ze strony gminy w rozwoju SEIDO KARATE w Suchej Beskidzkiej.

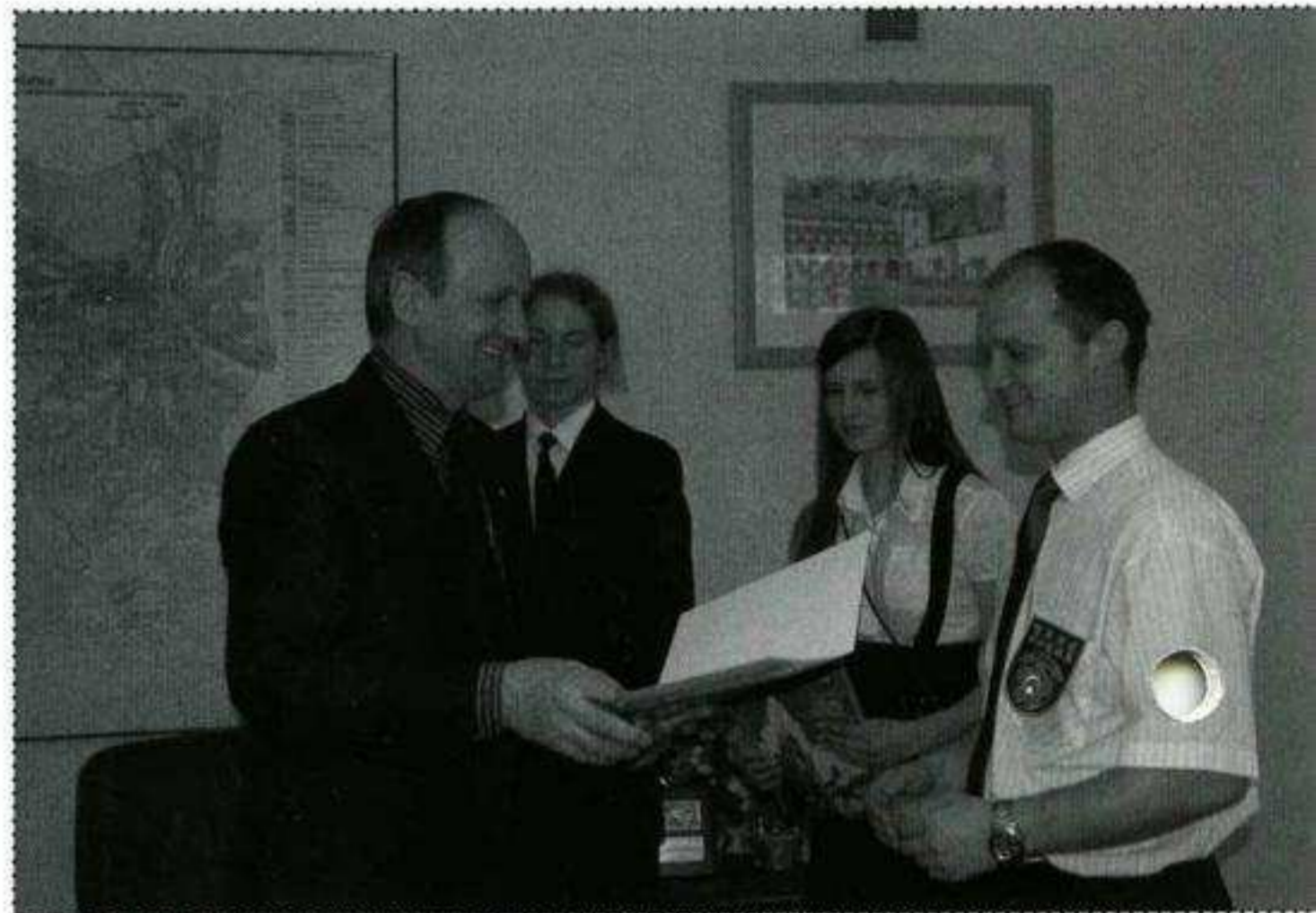

LP.

OBWIESZCZENIE BURMISTRZA MIASTA SUCHA BESKIDZKA z dnia 16 kwietnia 2009 r.

o numerach i granicach obwodów głosowania oraz wyznaczonych siedzibach obwodowych komisji wyborczych

Na podstawie art. 44 ust. 1 ustawy z dnia 23 stycznia 2004 r. - Ordynacja wyborcza do Parlamentu Europejskiego (Dz. U. Nr 25, poz. 219) - Burmistrz Miasta Sucha Beskidzka podaje do publicznej wiadomości obwieszczenie o numerach i granicach obwodów głosowania oraz siedzibach obwodowych komisji wyborczych w wyborach do Parlamentu Europejskiego zarządzonych na dzień 7 czerwca 2009 r.

Numer obwodu	Granice obwodu	Siedziba Obwodowej Komisji Wyborczej
1	ulice: Kamienne, Zasypnica, Zasypnicka, Krzeszowiaków, Ogrodowa, Spółdzielców, Stokowa, Nad Stawami od nr 65 do nr końcowego, Mickiewicza numery parzyste od 62 do 130 i numery nieparzyste od 31 do 83, Słoneczna, Spacerowa, Turystyczna, Smolikówka, Polna, Role.	Szkoła Podstawowa Nr 2 Sucha Beskidzka ul. Zasypnicka 1
2	osiedle: Beskidzkie - bloki nr 1, 2, 3, 4, 5, 6, 7, 8, 9, 10, 11, 12, 13, 14. ulica: Mickiewicza nr 52, 54, 56, 58, 60. osiedle: Na Stawach - blok nr 11,	Zespół Szkół im. W. Witosa Sucha Beskidzka ul. Spółdzielców 1
3	osiedle: Na Stawach - bloki nr 1, 2, 3, 4, 5, 6, 7, 8, 9, 10.	Zespół Szkół Ogólnokształcących Sucha Beskidzka ul. Plk. Semika 1
4	ulice: Mickiewicza numery nieparzyste od 1 do 29 i od 85 do 169, Mickiewicza numery parzyste od 2 do 50, Plk. T. Semika, Szczepkowskiego, Beniowskiego, Batalionów Chłopskich (część dolna z numerami 2, 233, 239, 241, 250, 255, 260, 262, 265, 267, 271), hr. Tarnowskiego, Zamkowa, Wadowicka, Nieszczyńskiej, Rynek, Kościelna, Zakościele, Konopnickiej, Makowska, Piłsudskiego, osiedla: Garce, Śpiwle, Pikieta.	Urząd Miejski Sucha Beskidzka ul. Mickiewicza 19
5	ulice: doktor Karaś, Krótka, Goetla, Nad Stawami (numery 1 do 64), 29 Stycznia, Armii Krajowej "B", Źródlana, Armii Krajowej, Armii Krajowej "A", Cmentarna, Podksiężę, 3 Maja, Pod Modrzewiami, Szpitalna, Górska, Sumerówka, Nad Skawą.	Zespół Szkół im. W. Goetla Sucha Beskidzka ul. Kościelna 5 Lokal dostosowany do potrzeb wyborców niepełnosprawnych
6	ulice: Batalionów Chłopskich (część górna bez numerów 2, 233, 239, 241, 250, 255, 260, 262, 265, 267, 271), Przemysłowa, Starzeńskiego, Bładzonka.	Filia Szkoły Podstawowej Nr 2 Sucha Beskidzka ul. Bładzonka 73 (dawna Szkoła Podstawowa Nr 3)
7	Szpital Rejonowy	Szpital Rejonowy w Suchoj Beskidzkiej ul. Szpitalna 22

Głosowanie odbędzie się w dniu 7 czerwca 2009 r. w godzinach od 8.00–22.00

BURMISTRZ MIASTA
STANISŁAW LICHOSYT

BISKUP JAN SZKODOŃ W SUCHEJ BESKIDZKIEJ

W DNIACH 25-28 KWIETNIA W PARAFII NAWIEDZENIA NAJŚWIĘTSZEJ MARII PANNY W SUCHEJ BESKIDZKIEJ TRWAŁA WIZYTACJA PROWADZONA PRZEZ KSIĘDZA BISKUPA JANA SZKODONIA. OSTATNI RAZ WIZYTACJA TAKA ODBYŁA SIĘ JESENIA 2003 ROKU I PROWADZONA BYŁA PRZEZ KSIĘDZA BISKUPA KAZIMIERZA NYCZA.

Biskup Szkodoń wizytę w naszym mieście rozpoczął od odwiedzin chorych i rodzin wielodzietnych w ich domach, następnie został oficjalnie przywitany w kościele przez księdza Proboszcza Stanisława Bogacza oraz Burmistrza Miasta Stanisława Lichosyta. Kolejne dni wypełniły dostojnemu gościowi liczne odwiedziny w szkołach, grupach katolickich, suskim szpitalu i zamku oraz w Państwowej Straży Pożarnej, ponadto ksiądz Biskup odprawił wiele mszy, udzielając między innymi sakramentu chrztu. Swą wizytę w Suchej Beskidzkiej krakowski dostojnik zakończył odprawieniem uroczystej Mszy Świętej z udzieleniem sakramentu bierzmowania, podczas której podziękował za cztery dni pobytu w naszym mieście.

LP.

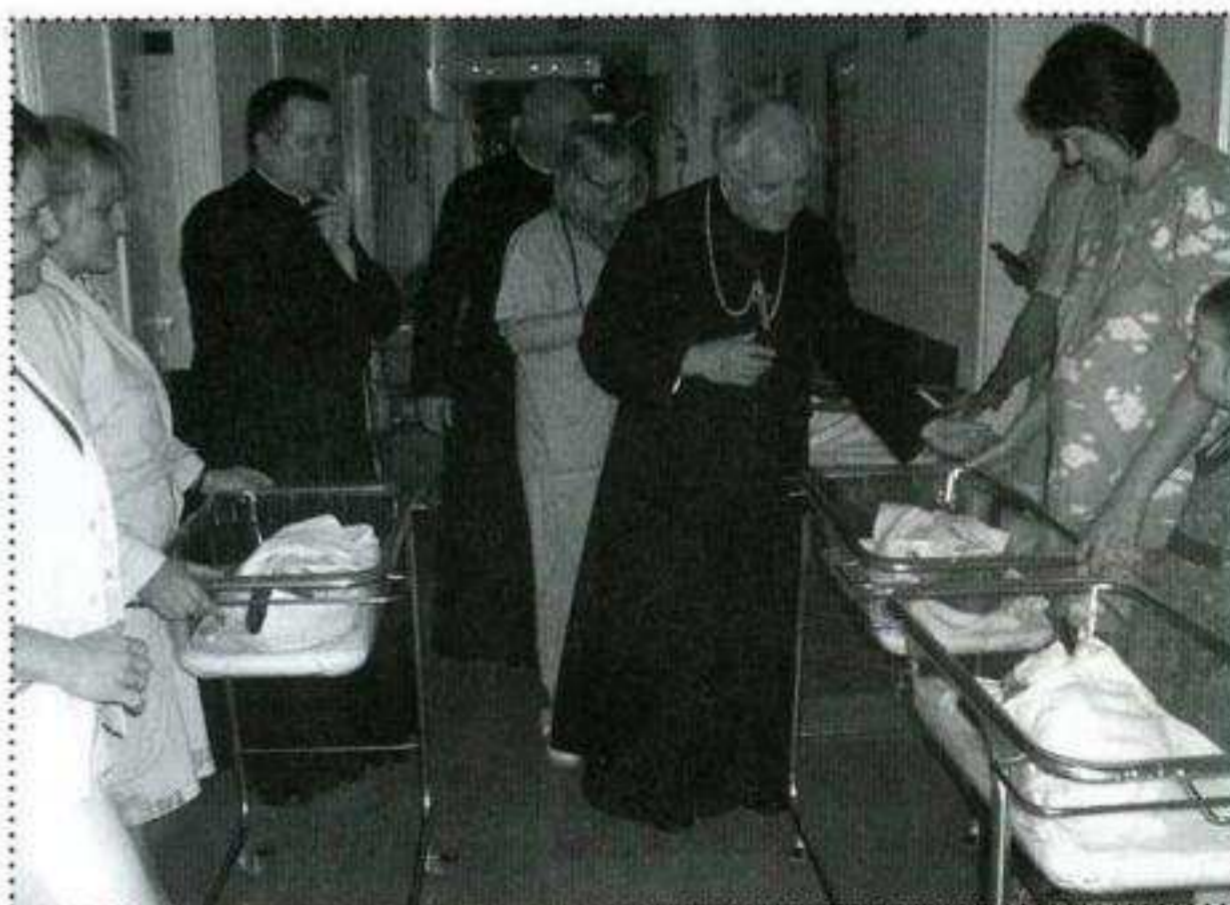
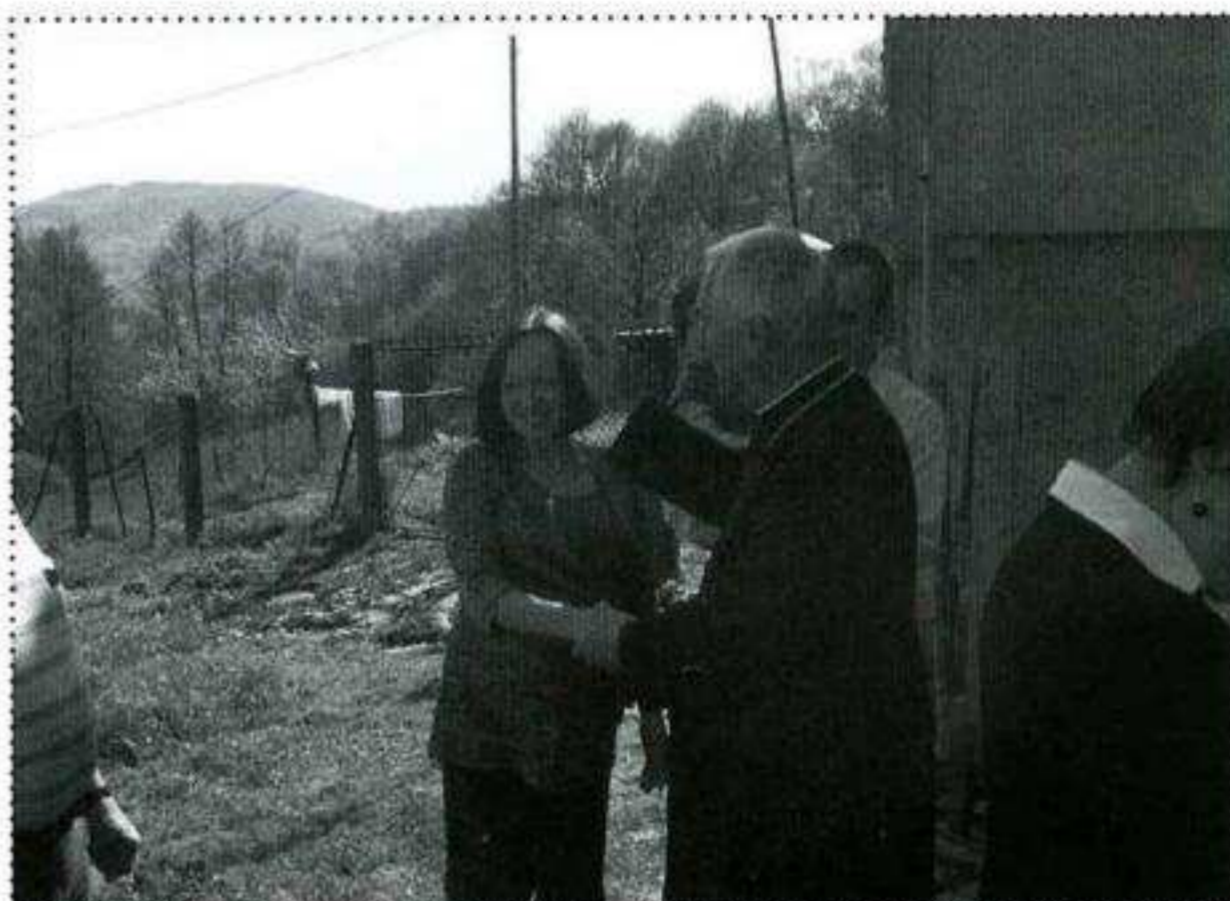

„LEPIEJ BesKicka NIŻ BEZ WAS”!

W DNIU 9 MAJA WŁADZĘ W SUCHEJ BESKIDZKIEJ PRZEJĘLI STUDENCI WYŻSZEJ SZKOŁY TURYSTYKI I EKOLOGII. Z OKAZJI TRADYCYJNEGO ŚWIĘTA ŻAKÓW W MIEŚCIE ZAGOŚCIŁY MUZYCZNE KLIMATY, RADOŚĆ I DOBRA ZABAWA. ZAINTERESOWANIE IMPREZĄ INTEGRUJĄCĄ ZARÓWNO ŚRODOWISKO STUDENCKIE, JAK I MIEJSKIE, PRZEROSŁO OCZEKIWANIA ORGANIZATORÓW – JUWENALIA ŚCIAGNĘŁY WIELU LUDZI SPRAGNIONYCH ROZRYWKI I ZAKOŃCZYŁY SIĘ DUŻYM SUKCESEM.

Maj to długo wyczekiwana wiosna, przyływ sił witalnych po uciążliwej zimie, ale i czas, gdy studenci boleśnie zdają sobie sprawę ze zbliżających się zaliczeń i egzaminów. Jest jednak wydarzenie, które pozwala zapomnieć o wkuwaniu, kolokwiach i sesji, najtrudniejszych akademickich doświadczeniach. To Juwenalia! Samorząd Studencki WSTiE po raz pierwszy podjął się organizacji dużej imprezy środowiskowej, czyli suskich Kickonaliów pod hasłem: „Lepiej BesKicka niż bez Was”, które odbyły się 9 maja 2009 r. Życzliwość wobec przedsięwzięcia wyraził Pan Burmistrz Stanisław Lichosyt, przekazując młodzieży symboliczne „Klucze do Bram Miasta” oraz wykonany specjalnie na tę okazję kostium legendarnego smoka Kicka, który przed wiekami opuścił miasto. Kicek powrócił, aby m.in. wziąć udział w barwnym przemarszu studentów ulicami miasta, spod Hotelu Monttis na dziedziniec Suskiego Zamku. Smok pojawił się też w legendzie, na kanwie której oparto zabawny kabaretowy spektakl przygotowany przez uczniów Liceum Ogólnokształcącego im. M. Curie Skłodowskiej.

Kilkudziesięciu studentów przez wiele tygodni dopracowywało każdy szczegół juwenaliów, które były dla nich dużym wyzwaniem, ale też rodzajem sprawdzianu dla wszystkich uczestników. Warto dodać, że poczynania

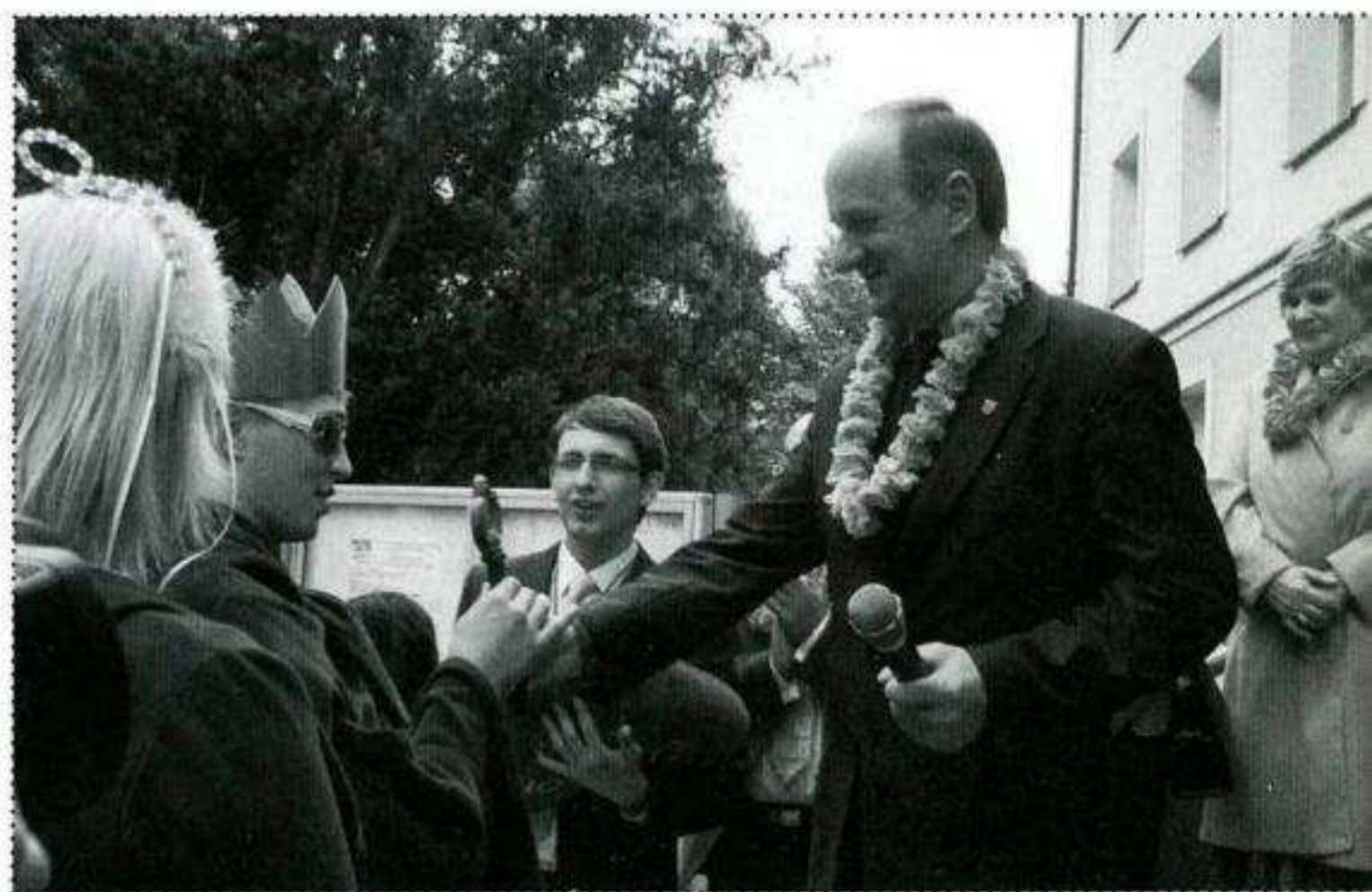

młodzieży życzliwie wspierały samorządowe instytucje kultury: Miejski Ośrodek Kultury oraz Muzeum Miejskie, sąsiadujące na co dzień z siedzibą Uczelni. Współpraca tak ważnych dla miasta instytucji ma dla mieszkańców ogromne znaczenie, a idea organizacji podobnych imprez w przyszłości wzbudziła nadzieje na wzbogacenie kalendarza imprez kulturalnych, w których mogą brać udział całe rodziny.





Imponujący program juwenaliów obejmował dwa bloki imprez rekreacyjnych, sportowych i artystycznych, a dzieci i dorośli mieszkańcy Suchej Beskidzkiej mieli okazję uczestniczyć w konkursach i grach z cennymi nagrodami. W organizowanym od lat turnieju piłki siatkowej o „Puchar Rektora WSTiE” uczestniczyło 6 drużyn reprezentujących okoliczne szkoły. Rozgrywki były niebywale emocjonujące, a laur zwycięstwa przypadł drużynie „Gonzo” z Wadowic. Niezapomnianą atrakcją był lot balonem oraz – dla najmłodszych – przejażdżka na kucyku. Aplauz publiczności wzbudził plenerowy koncert zespołów muzycznych i inne imprezy towarzyszące, np. bicie rekordu ilości osób w autobusie. W niespotykanej dotąd bliskości znalazło się 138 studentów i wykładowców suskiej Uczelni, którzy muszą jednak zacząć ćwiczyć, aby za rok pobić aktualny wynik, czyli 310 osób.

Na zakończenie juwenaliów zagrał zespół JAMAL – gwiazda wieczoru. Wyczekiwany i wzbudzający wiele emocji koncert zgromadził przede wszystkim młodą publiczność, która poddała się muzycznej ekspresji i bawiła się na dziedzińcu zamku jeszcze do późnej nocy. Wyjątkowe studenckie święto okazało się przedsięwzięciem potrzebnym i udanym. Młodzi ludzie, którzy przez Władze WSTiE oraz Włodarzy Miasta zostali obdarzeni kredytem zaufania, znakomicie wypadli w roli organizatorów. Dowiedli, że możliwa jest dobra zabawa, umiar i zachowanie godne studenta. Pokazali, że nie są środowiskiem hermetycznym, ale zależy im na dobrych relacjach z ludźmi, wśród których mieszkają, żyją i uczą się. Na podkreślenie zasługuje też fakt, że na juwenaliach licznie stawili się słuchacze Kolegium Językowego oraz szkół średnich z powiatu, wspólnie uczestnicząc w zabawie zakończonej bez najmniejszych protestów w czasie wyznaczonym przez organizatorów. Policjanci oraz strażnicy miejscy, którzy zabezpieczali imprezę, przekonali się, że juwenalia nie muszą szczyć się złą sławą i spokojnie kończyli swoją służbę.

Studenci WSTiE, organizatorzy i koordynatorzy tegorocznego święta przygotowali ambitny projekt integrujący środowisko lokalne i zrealizowali go z wielką determinacją. Nabyli nowe, przydatne doświadczenia i zapowiedzieli, że w roku przyszłym przygotowują nie mniej udaną edycję juwenaliów, z góry skazanych na sukces...

Władze i studenci WSTiE, za pośrednictwem „Ziemi Suskiej” składają serdeczne podziękowania Panu Burmistrzowi oraz wszystkim osobom i instytucjom, które w jakikolwiek sposób zaangażowały się w organizację JUWENALIÓW 2009, dbały o bezpieczeństwo uczestników, relacjonowały przebieg imprezy w TVP3 Katowice i Kraków, radiu i prasie regionalnej. Wyrażają przekonanie, że przedsięwzięcie przyczyni się do promocji miasta i jego atrakcji turystycznych oraz wpłynie na poziom zadowolenia mieszkańców Suchej Beskidzkiej.

WSTiE w SUCHEJ BESKIDZKIEJ

BIAŁA SOBOTA

W związku z prowadzonym przez Zespół Opieki Zdrowotnej w Suchej Beskidzkiej programem „Profilaktyki Raka Piersi” w dniu 6 czerwca w godzinach od 9:00 do 14:00 (rejestracja od 9:00 do 12:30) w Miejskiej Przychodni Zdrowia przy ulicy Handlowej odbędzie się akcja z cyklu „Biała Sobota”.

„Biała Sobota” skierowana jest do kobiet i mężczyzn po dwudziestym roku życia, w trakcie spotkania odbędą się szkolenia i wykłady prowadzone przez pielęgniarki i dietetyczki, można będzie bezpłatnie skorzystać z konsultacji lekarskich, badań klinicznych piersi oraz USG (po kwalifikacji lekarza) i mammografii przeprowadzanych przez chirurgów onkologów. Każdy uczestnik szkoleń będzie miał możliwość nauki samobadania piersi na fantomach, ponadto otrzyma materiały edukacyjne z zakresu problematyki.

Obecnie postęp w technice badań diagnostycznych umożliwia wczesne wykrywanie raka sutka wraz z leczeniem oszczędzającym gruczoł piersiowy. Im wcześniej pacjentka zgłosi się do lekarza, tym jej szansa na wyleczenie jest większa.

Mając na uwadze powyższe warto skorzystać z możliwości i wziąć udział w programie organizowanym przez suski Zespół Opieki Zdrowotnej, a wspieranym przez władze miasta, na lutowej sesji podjęta została uchwała o dofinansowaniu programu w kwocie 6 tysięcy złotych. Ze środków przekazanych przez gminę Sucha Beskidzka zakupione zostały między innymi plakaty reklamowe, foldery informacyjne, ulotki, filmy edukacyjne, banery i kalendarze promocyjno-reklamowe, ponadto pokryte zostaną koszty organizacji „Białej Soboty”.

WYKAZ

nieruchomości gminnych położonych w Suchej Beskidzkiej
przeznaczonych do dzierżawy
stanowiący załącznik nr 1 do Zarządzenia Nr 984/09
Burmistrza Miasta Sucha Beskidzka z dnia 27 kwietnia 2009 r.

Lp.	Nr działek	Powierzchnie nieruchomości w m ²	Opis nieruchomości	Przeznaczenie nieruchomości i sposób jej zagospodarowania	Wysokość opłat z tytułu dzierżawy	Terminy wnoszenia opłat	Zasady aktualizacji opłat	Forma oddania w dzierżawę
1.	Część działki nr 9526/15	Łącznie 10	Położona w Suchej Beskidzkiej przy ul. Mickiewicza, na której znajduje się kiosk RUCH	KS – tereny urządzeń komunikacji zbiorowej	Miesięcznie 4,30 zł za 1 m² + 22 % podatek VAT	Kwartalnie: do 10 marca do 10 czerwca do 10 września do 10 grudnia	Czynsz dzierżawny aktualizowany na podstawie Zarządzenia Burmistrza Miasta Sucha Beskidzka	Bezprzetargowa na 3 lata na rzecz właściciela kiosku RUCH znajdującego się na nieruchomości
2.	Część działki nr 9673/51	Łącznie 34	Położona w Suchej Beskidzkiej przy ul. Mickiewicza, na której znajdują się kioski RUCH	Uc – tereny usług komercyjnych, MW – tereny mieszkalnictwa wielorodzinnego	Miesięcznie 4,30 zł za 1 m² + 22 % podatek VAT	Kwartalnie: do 10 marca do 10 czerwca do 10 września do 10 grudnia	Czynsz dzierżawny aktualizowany na podstawie Zarządzenia Burmistrza Miasta Sucha Beskidzka	Bezprzetargowa na 3 lata na rzecz właściciela kiosków RUCH znajdujących się na nieruchomości

Termin wywieszenia wykazu na podstawie art.35 ust.1 ustawy z dnia 21 sierpnia 1997 r. o gospodarce nieruchomościami (Dz. U. z 2004 r. Nr 261, poz.2603 z późniejszymi zmianami) upływa w dniu 19 maja 2009 r.

SUSKA MAJÓWKA 2009

TURNIEJ PIŁKI SIATKOWEJ

1 MAJA W HALI SPORTOWEJ ZESPOŁU SZKÓŁ IM. JANA PAWŁA II W RAMACH OBCHODÓW SUSKIEJ MAJÓWKI 2009 ODBYŁ SIĘ TURNIEJ PIŁKI SIATKOWEJ ZAKŁADÓW PRACY. W ZAWODACH WYSTARTOWAŁO 5 DRUŻYN, KTÓRE GRAŁY SYSTEMEM „KAŻDY Z KAŻDYM”, A KOŃCOWA KOLEJNOŚĆ USTALONA ZOSTAŁA WEDŁUG LICZBY ODNIESIONYCH ZWYCIĘSTW.

Pierwsze miejsce i Puchar Burmistrza zdobyła drużyna „Kielta-czyński” z Wadowic, drugie i trze-

cie miejsce wywalczyły odpowiednio drużyny „CRS i Przyjaciele” z Suchej Beskidzkiej oraz Master

Team ze Stryszawy. Kolejne miejsca zajęły ekipy Zespołu Szkół im. Jana Pawła II oraz Zespołu Szkół Ogólnokształcących z Suchej Beskidzkiej.

Turniej dostarczył zawodnikom oraz publiczności wiele emocji, a wszystkie drużyny zaprezentowały pokaz bardzo dobrej gry i zaangażowania, zapowiadając przy tym rywalizację w przyszłorocznym turnieju.

LP.

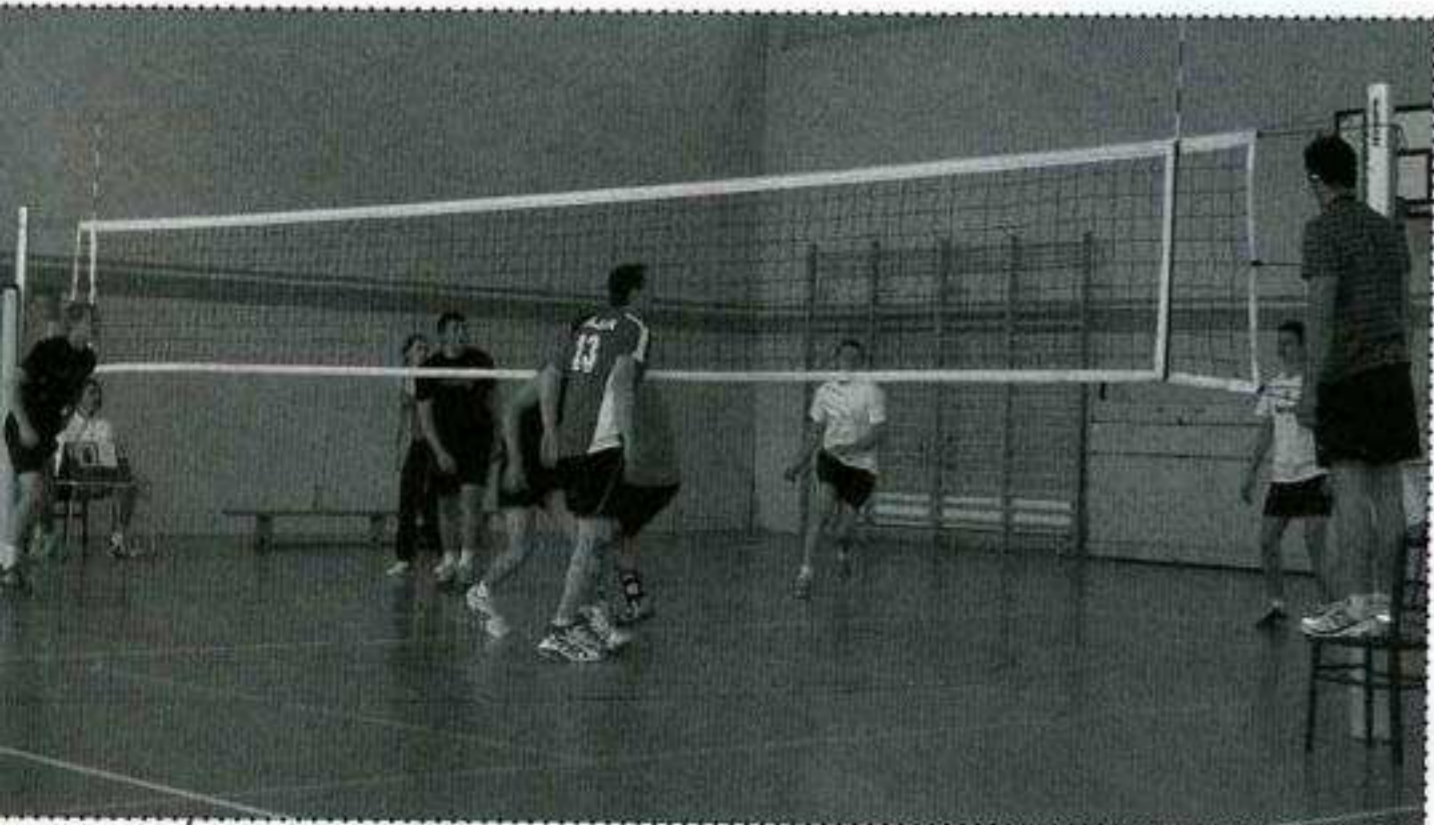

XI WYSTAWA OGRODNICZA

PO RAZ 11-TY DZIEDZINIEC OBOK ZAMKU SUSKIEGO ZAKWITŁ WIELOMA BARWAMI KWIATÓW. JAK ZWYKLE DOPISAŁA POGODA. Z RÓŻNYCH POWIATÓW WOJEWÓDZTWA MAŁOPOLSKIEGO PRZYJECHALI OGRODNIICY SZKOŁKARZE ZAPREZENTOWAĆ SWOJĄ PRODUKCJĘ OGRODNICZĄ.

W tym roku można było zauważyć wysoką jakość roślin. Nie zabrakło oferty sadowniczej – winorośl, truskawki odmian powtarzających owocowanie, oraz maliny jesienne, czyli owocujące na pędach tegorocznych, drzewka owocowe w pojemnikach i z odkrytymi korzeniami. Z sadu prowadzonego metodą integrowaną (Zagórnik) sprzedawano jabłka. Zainteresowanie budził pokaz plecionkarski producenta z Zatora.

Przez te wszystkie lata organizowanych wystaw obserwujemy coraz większy rozwój szkółkarstwa ozdobnego, poszerzanie i doskonalenie oferty oraz kontynuację sztuki ogrodniczej przez następne pokolenia. Niejednokrotnie już nie rodzice, ale dzieci lub wnuki przyjeżdżają do Suchoj Beskidzkiej.

Wielu ogrodników bierze udział od 1-szej Wystawy, min. Piekielek Jan, Szetyński Grzegorz, Ryszard Czaiński, który pełniąc różne funkcje poza ogrodnicze nie zaniedbuje tej części swojej działalności i od początku prezentuje ofertę roślin balkonowych.

Na wystawie jak co roku odbył się konkurs dla dzieci pt. „Mój ulubiony kwiat”. Licznie wzięły w nim udział dzieci z klubów 4H, przybyły reprezentacje z Budzowa, Bieńkówki, Jachówki, Toporzyska, Naprawy. Były nagrody i wyróżnienia. Uczestnicy konkursu zawsze otrzymują drobne upominki.

Zwiedzający typują corocznie „Stoisko Roku” - otrzymał je producent kaktusów Pan Tytus Thiele z Milówki, ucieszony wyznał, że pierwszy raz wygrał jakiś konkurs.



Nagrody dla głosujących w postaci krzewów fundują zawsze ze szczerego serca ogrodnicy. KRUS organizuje konkurs z nagrodami pod hasłem „bezpieczne gospodarstwo”. Doradcy PZDR udzielają na stoisku informacji ze swojej dziedziny. Wystawa organizowana przez nasz Ośrodek Doradztwa pod patronatem Burmistrza Miasta Suchoj Beskidzkiej, wpisała się już na stałe w scenariusz trzydniowej „Suskiej Majówki”.

Ogrodnictwo to dziedzina sztuk pięknych, twórców ogrodów można nazwać artystami, a dzięki producentom roślin ozdobnych możemy aranżować nasze ogrody nowymi gatunkami i odmianami.

Jak się okazuje historia ogrodnictwa liczy sobie blisko 3 tysiące lat. Piękno ogrodów fascynowało chińskich cesarzy, królów, średniowiecznych poetów. Zatrudniano ogrodników do komponowania roślin przy dworach. Ta sztuka przeżywa swój renesans, chcemy tworzyć wokół siebie oazy spokoju wśród roślin – namiastki rajów, bo ogród jest z nim utożsamiany.

Pamiętać należy tylko, żeby ogrody były polskie, rodzime, a dbałość o środowisko nie ograniczać tylko do swojej posesji, ale i również na zewnątrz.

ALEKSANDRA CHOLEWKA
PZDR SUCHA BESKIDZKA



ZAWODY ŁUCZNICZE

PARK ZAMKOWY GOŚCIŁ W DNIU 2 MAJA UCZESTNIKÓW ZAWODÓW SZKOLNEJ LIGI ROBIN HOODA. ZAWODY ORGANIZOWANE PRZEZ ŁUCZNICZE TOWARZYSTWO SPORTOWE ZAMEK SUSKI Z SUCHEJ BESKIDZKIEJ Z ROKU NA ROK CIESZĄ SIĘ CORAZ WIĘKSZĄ POPULARNOŚCIĄ.

Tegoroczna edycja zgromadziła 93 łuczników z 11 drużyn klubowych z Małopolski i Śląska. Nad przebiegiem zawodów czuwała Komisja Sędziowska w składzie: Sędzia Główny – Marian Mamcarczyk, kierownik strzelań – Zbigniew Pająk, przewodniczący Komisji Klasyfikacyjnej – Marek Mamcarczyk oraz dwunastu sędziów punktowych.

W rywalizacji zespołowej równych sobie nie mieli reprezentanci ULKS Sokole Oko Zawadka – 2679 pkt, którzy zwyciężyli przed zawodnikami UKS Dziesiątka-Komes Jaworze – 1760 pkt i ŁTS Zamek Suski Sucha Beskidzka – 1726 pkt, dalsze miejsca: 4. UKS Amor Świnna – 1451 pkt, 5. UKS Diana Wolbrom – 1293 pkt, 6. ZS Pietrzykowice – 961 pkt, 7. UKS Junior Kamesznica – 955 pkt, 8. ULKS Grom Jasienica – 744 pkt, 9. UKS Kadet Oświęcim – 706 pkt, 10. UKS Halniaczek Cięcina – 694 pkt, 11. LKS Łucznik Żywiec – 480 pkt.

W zmaganiach indywidualnych dziewczynek starszych triumfowała Karolina Kliś z UKS Junior Kamesznica (253 pkt) przed Marią Sitarz z ŁTS Zamek Suski Sucha Beskidzka (229 pkt) i Barbarą Kwarciak z ULKS Sokole Oko Zawadka (256 pkt). Rywalizację chłopców starszych wygrał Bartosz Boguń reprezentujący ULKS Sokole Oko Zawadka (247 pkt), kolejne miejsca na podium zajęli Bartłomiej Brodka z UKS Junior Kamesznica (230 pkt)



i Kamil Pieczara z ULKS Sokole Oko Zawadka (233 pkt). Najlepsza w kategorii dziewczynek młodszych okazała się Sylwia Zyzańska z UKS Amor Świnna (207 pkt.), druga była Gabriela Mroszczyk z UKS Dziesiątka – Komes Jaworze (277 pkt), a trzecia Sylwia Warchał z ULKS Sokole Oko Zawadka (255 pkt). W rywalizacji chłopców młodszych triumfował Arkadiusz Mrowiec z ULKS Sokole Oko Zawadka (231 pkt) przed Adamem Kajstura z UKS Kadet Oświęcim (244 pkt) i Jakubem Zemczakiem z ZS Pietrzykowice (206 pkt).

Odrębną kategorię stanowiła rywalizacja drużyn mieszanych trener + zawodnik, w której zwycięstwo i puchar ufundowany przez Burmistrza Miasta Sucha Beskidzka wywalczyła drużyna UKS Junior Kamesznica, drugie i trzecie miejsce zajęły odpowiednio UKS Dziesiątka – Komes Jaworze i ULKS Grom Jasienica.

LP.



RAJD ROWEROWY O PUCHAR BURMISTRZA MIASTA

W DNIU 3 MAJA W RAMACH OBCHODÓW SUSKIEJ MAJÓWKI 2009 NA STADIONIE MKKS „BABIA GÓRA” ODBYŁ SIĘ XVI ROWEROWY RAJD ZIEMI SUSKIEJ O PUCHAR BURMISTRZA SUCHEJ BESKIDZKIEJ. CELEM IMPREZY BYŁA POPULARYZACJA WŚRÓD DZIECI I MŁODZIEŻY SPORTU ROWEROWEGO ORAZ ZASAD BEZPIECZNEGO PORUSZANIA SIĘ ROWEREM. PROGRAM RAJDU WYPEŁNIŁO 12 KONKURENCJI ROWEROWYCH, W KTÓRYCH WYSTARTOWAŁO PONAD STO OSÓB.

Przedstawiamy wyniki:

I. Wyścig rowerowy dla dzieci do 5 lat - 60 m: 1. Bartosz Biedrawa 2. Jakub Spyrzyński 3. Paweł Mikołajczyk.

II. Wyścig rowerowy dla dziewcząt 6-7 lat - 100 m: 1. Karolina Janiczak 2. Kinga Białończyk 3. Kalina Kołacz.

III. Wyścig rowerowy dla chłopców 6-7 lat - 100 m: 1. Łukasz Orędarz 2. Radosław Celak 3. Konrad Sikora.

IV. Wyścig rowerowy dla dziewcząt 8-9 lat - 400 m: 1. Łucja Smyrak 2. Sabina Bryndza 3. Magdalena Włosiak.

V. Wyścig rowerowy dla chłopców 8-9 lat - 400 m: 1. Tymoteusz Lenart 2. Patryk Matysek 3. Maciej Majcherczyk.

VI. Wyścig rowerów górskich dla dziewcząt 10-11 lat - 600 m: 1. Sylwia Gorycka 2. Patrycja Kościelniak 3. Aleksandra Nieciąg.

VII. Wyścig rowerów górskich dla chłopców 10-11 lat - 1000 m: 1. Andrzej Ryt 2. Maciej Mięso 3. Maciej Rzepka.

VIII. Wyścig rowerów górskich dla dziewcząt 12-13 lat - 1000 m: 1. Aleksandra Luberda 2. Lidia Rzepka 3. Marta Wardęga.

IX. Wyścig rowerów górskich dla chłopców 12-13 lat - 1500 m: 1. Konrad Saletnik 2. Jacek Sewiolo 3. Kryspin Błażyński.

X. Wyścig rowerów górskich dla dziewcząt 14-16 lat - 1500 m: 1. Katarzyna Kościelniak 2. Paulina Kościelniak 3. Weronika Łyga.

XI. Wyścig rowerów górskich dla chłopców 14-16 lat - 2000 m: 1. Marek Żuromski 2. Kamil Bury 3. Robert Sewiolo.

XII. Wyścig rowerów górskich dla chłopców 17-19 lat - 2000 m: 1. Grzegorz Hajda 2. Wojciech Spyrka 3. Konrad Kolobiusz.

Rajd Rowerowy zakończył cykl imprez sportowo-rekreacyjnych Suskiej Majówki 2009.

Organizatorzy: Burmistrz Miasta Sucha Beskidzka, MKKS „Babia Góra” Sucha Beskidzka, Komenda Powiatowa Policji w Suchej Beskidzkiej, Miejski Ośrodek Kultury-Zamek w Suchej Beskidzkiej, Powiatowy Szkolny Związek Sportowy w Suchej Beskidzkiej.

LP.

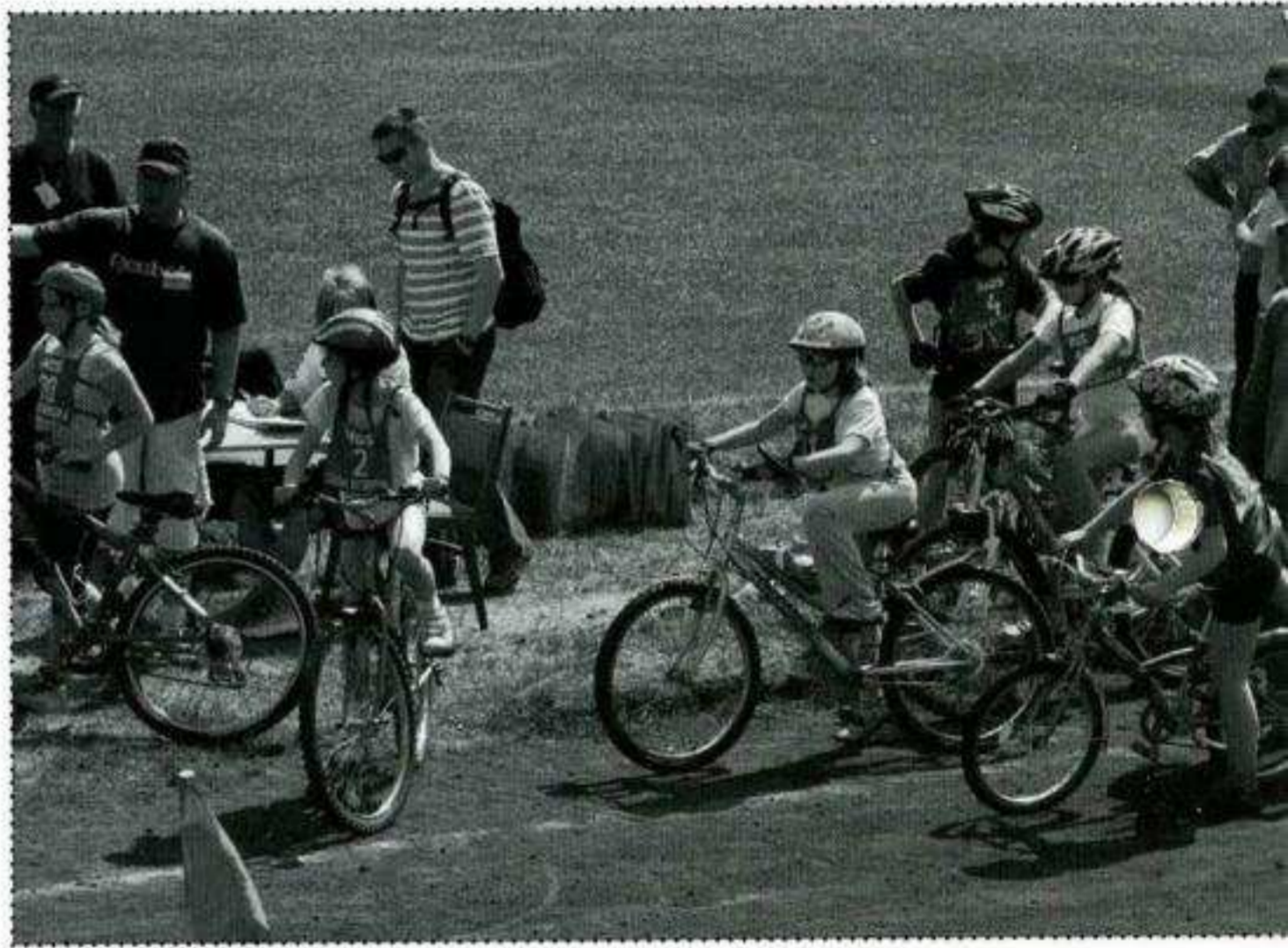

WIOSENNY BIEG PRZEŁAJOWY

W DNIU 30 KWIETNIA BR., NA STADIONIE MKKS „BABIA GÓRA” PRZY PIĘKNEJ SŁONECZNEJ POGODZIE ODBYŁ SIĘ TRADYCYJNY WIOSENNY BIEG PRZEŁAJOWY.

W zawodach, których głównym celem była popularyzacja biegania, promocja zdrowego stylu życia oraz integracja dzieci i młodzieży, udział wzięło prawie 200 zawodników z suskiego gimnazjum i szkół podstawowych. Zwycięzcy swoich kategorii wiekowych otrzymali pamiątkowe dyplomy i nagrody ufundowane przez Burmistrza Miasta Sucha Beskidzka.

Wyniki poszczególnych kategorii:
Klasa „0” i młodsze dziewczę-

ta: 1. Patrycja Świstek, 2. Marta Jurkowska.

Klasa „0” i młodszy chłopcy: 1. Patryk Lenart SP1, 2. Krystian Pawlica SP1, 3. Adrian Bałos SP1.

Klasa I i II dziewczęta: 1. Marta Matusik SP1, 2. Joanna Gałek SP2, 3. Gabriela Błachut SP2.

Klasa I i II chłopcy: 1. Tymoteusz Lenart SP2, 2. Tomasz Rozum SP1, 3. Krzysztof Łoś SP1.

Klasa III i IV dziewczęta: 1. Karolina Grabowska SP1, 2. Izabela

Zyzańska SP1, 3. Małgorzata Wiciarz SP1.

Klasa III i IV chłopcy: 1. Szymon Saletnik SP2, 2. Maciej Mięso SP2, 3. Andrzej Ryt SP2.

Klasa V i VI dziewczęta: 1. Anna Janeczek Filia SP2, 2. Patrycja Szwed Filia SP2, 3. Judyta Łużycka SP2.

Klasa V i VI chłopcy: 1. Arkadiusz Szwed Filia SP2, 2. Konrad Fidelus Filia SP2, 3. Tymoteusz Błaszkiwicz SP1.

Gimnazjum dziewczęta: 1. Joanna Grabowska, 2. Joanna Basiura, 3. Oliwia Łakatosz.

Gimnazjum chłopcy: 1. Mateusz Janeczek 2. Grzegorz Pasierbek 3. Tomasz Kopszak.

LP.

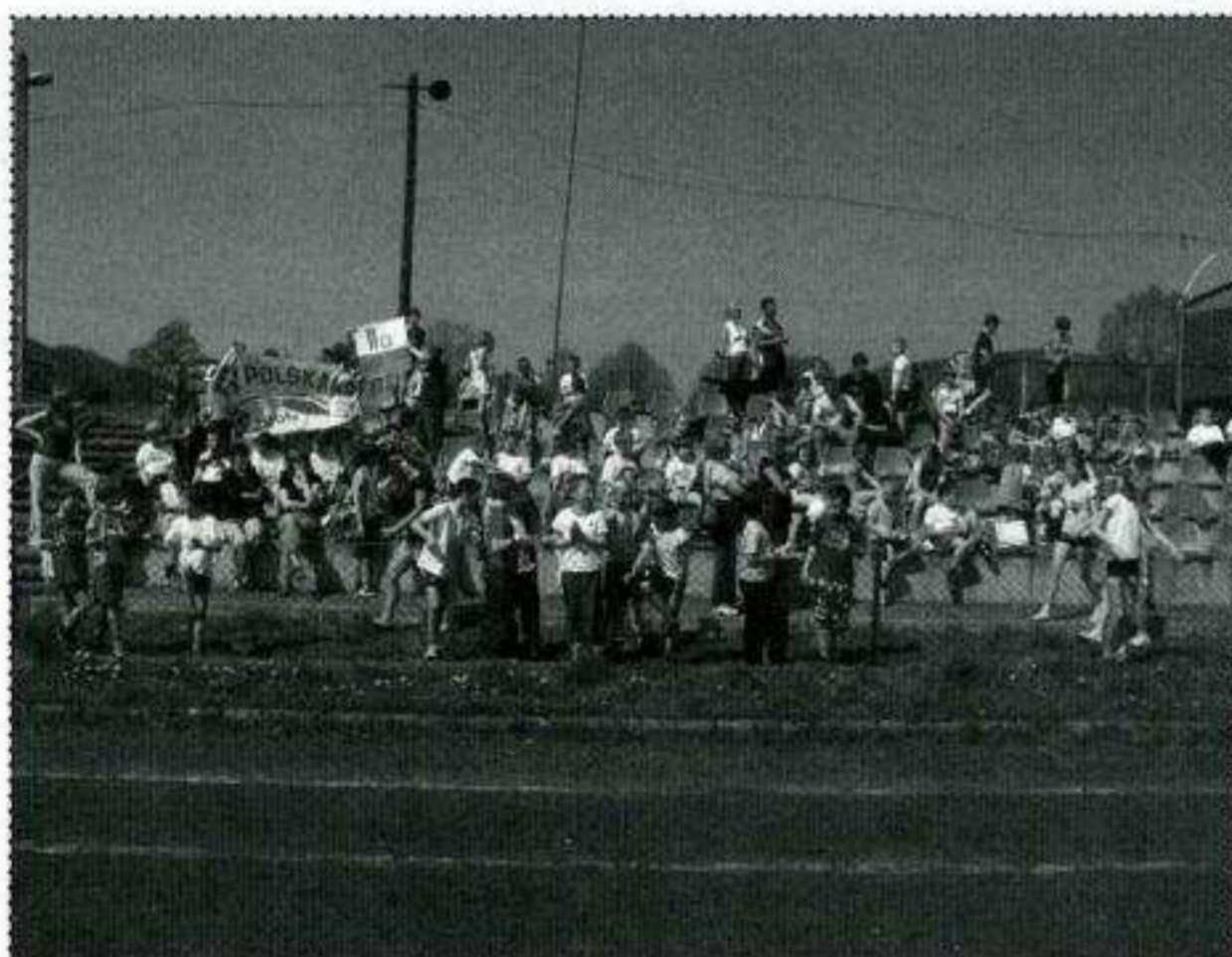

TURNIEJ PIŁKARSKI

STADION SPORTOWY MKKS „BABIA GÓRA” GOŚCIŁ 2 MAJA BR. UCZESTNIKÓW TURNIEJU PIŁKI NOŻNEJ ZAKŁADÓW PRACY O PUCHAR BURMISTRZA MIASTA SUCHA BESKIDZKA.

Do rywalizacji przystąpiło sześć drużyn: Monter z Kurowa oraz Błaszak, Stolarze, Fideltronik, Kolejarze Maszyniści i Urzędnicy – wszystkie z Suchoj Beskidzkiej. Mecze rozgrywano w dwóch grupach systemem „każdy z każdym” 2 x 20 minut. Po kilkugodzinnych zmaganiach, pierwsze miejsce i Puchar Burmistrza Miasta Sucha Beskidzka zdobyła podobnie jak przed rokiem drużyna Fideltronika, pokonując w finale Stolarzy 2:1, którzy otrzymali za drugie miejsce Puchar Prezesa MKKS „Babia Góra”. Wszystkie ekipy otrzymały pamiątkowe dyplomy.

LP.



POKAZ UMIEJĘTNOŚCI PŁYWACKICH

PO RAZ PIERWSZY W PROGRAMIE SUSKIEJ MAJÓWKI, ZNALAZŁ SIĘ POKAZ UMIEJĘTNOŚCI PŁYWACKICH. PREZENTACJA, ZORGANIZOWANA PRZEZ UCZNIOWSKI KLUB SPORTOWY „JASIEŃ” ODBYŁA SIĘ W PIĄTKOWY PORANEK 1 MAJA NA KRYTEJ PŁYWALNI W SUCHEJ BESKIDZKIEJ.

70 młodych zawodników z pięciu grup ćwiczebnych suskiego klubu zaprezentowało licznie zgromadzonej publiczności swoje nieprzeciętne umiejętności pływackie na dystansie 50 metrów w stylu grzbietowym, dowolnym i klasycznym oraz na dystansie 25 metrów stylem motylkowym. Ponadto widownia miała okazję zobaczyć prezentację ćwiczeń specjalistycznych takich jak: praca nóg w stylu dowolnym z wysokim chwytem deski, praca nóg w stylu grzbietowym z przerzucaniem deski oraz praca nóg w stylu klasycznym bez deski z ramionami splecionymi z tyłu.

Występy młodych pływaków wzbudziły ogólny aplauz publiczności, a wysoka frekwencja na widowni jak i wśród zawodników biorących udział w pokazie świadczą o coraz większej popularyzacji pływania w naszym mieście. Klub UKS „Jasień” powstał we wrześniu 2008 r. z inicjatywy rodziców, najaktywniejszych instruktorów oraz młodzieży korzystającej z Krytej Pływalni w Suchej Beskidzkiej, dla której głównie klub został założony.

LP.



POKAZ SEIDO KARATE

W DNIU 1 MAJA 2009 ROKU W RAMACH OBCHODÓW SUSKIEJ MAJÓWKI 2009 W HALI SPORTOWEJ ZESPOŁU SZKÓŁ IM. JANA PAWŁA II ODBYŁ SIĘ POKAZ TECHNIK SEIDO KARATE ZORGANIZOWANY PRZEZ BESKIDZKI KLUB KARATE SEIDO W SUCHEJ BESKIDZKIEJ.

W pierwszej części pokazu najmłodszy podopieczni instruktora Piotra Michulca 2 DAN zaprezentowali podstawowe techniki uderzeń, bloków i technik nożnych. Zademonstrowali także Taikyoku Kata 1 i 2 oraz podstawowe techniki samoobrony. W dalszej części pokazu „wojownicy” SEIDO KARATE przedstawili zgromadzonej publiczności zaawansowane techniki samoobrony oraz Taikyoku Kata 3.

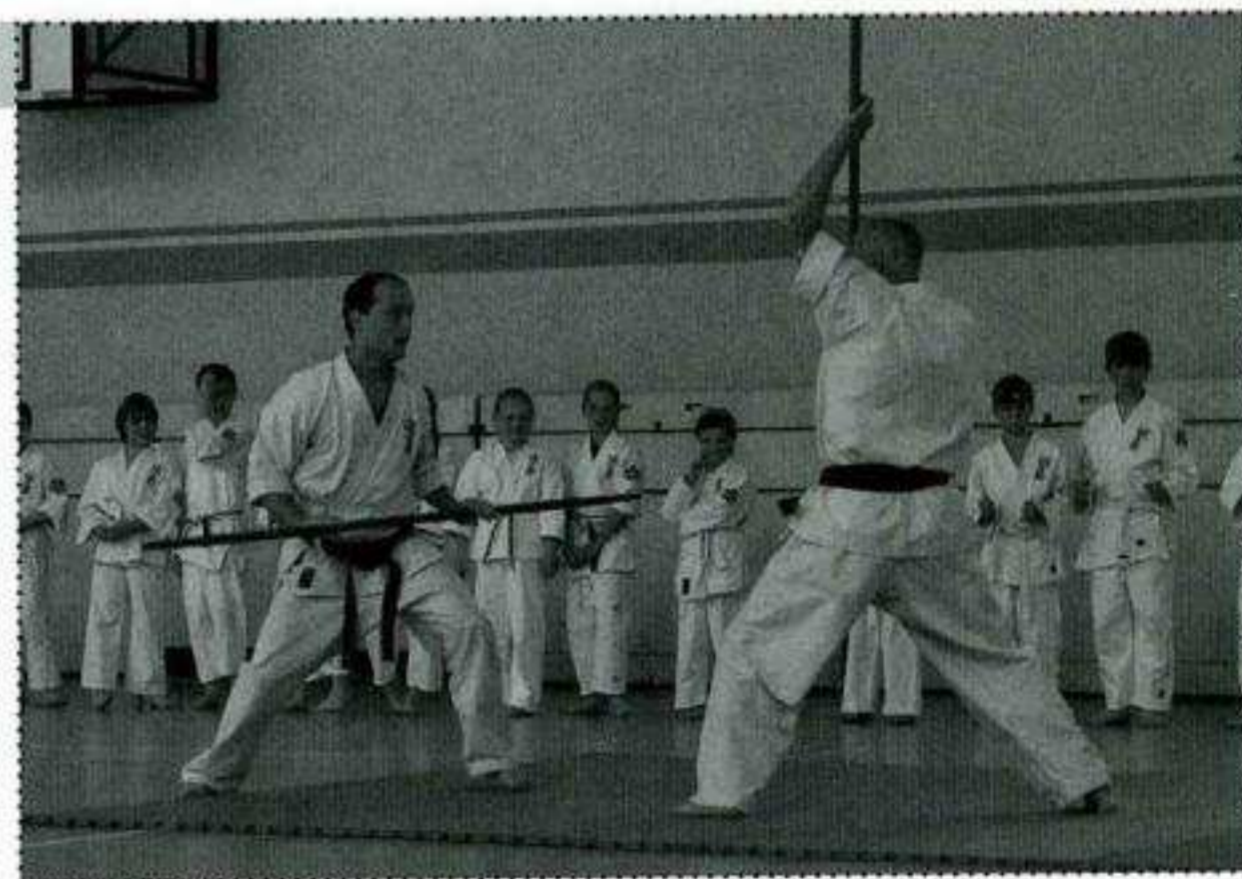

Na koniec Piotr Michulec 2 Dan – instruktor SEIDO KARATE w Suchej Beskidzkiej wraz instruktorem SEIDO KARATE z Wadowic Jackiem Spisakiem 2 Dan zaprezentowali zaawansowane kombinacje Kumite oraz walkę bo (kijem).

LP.

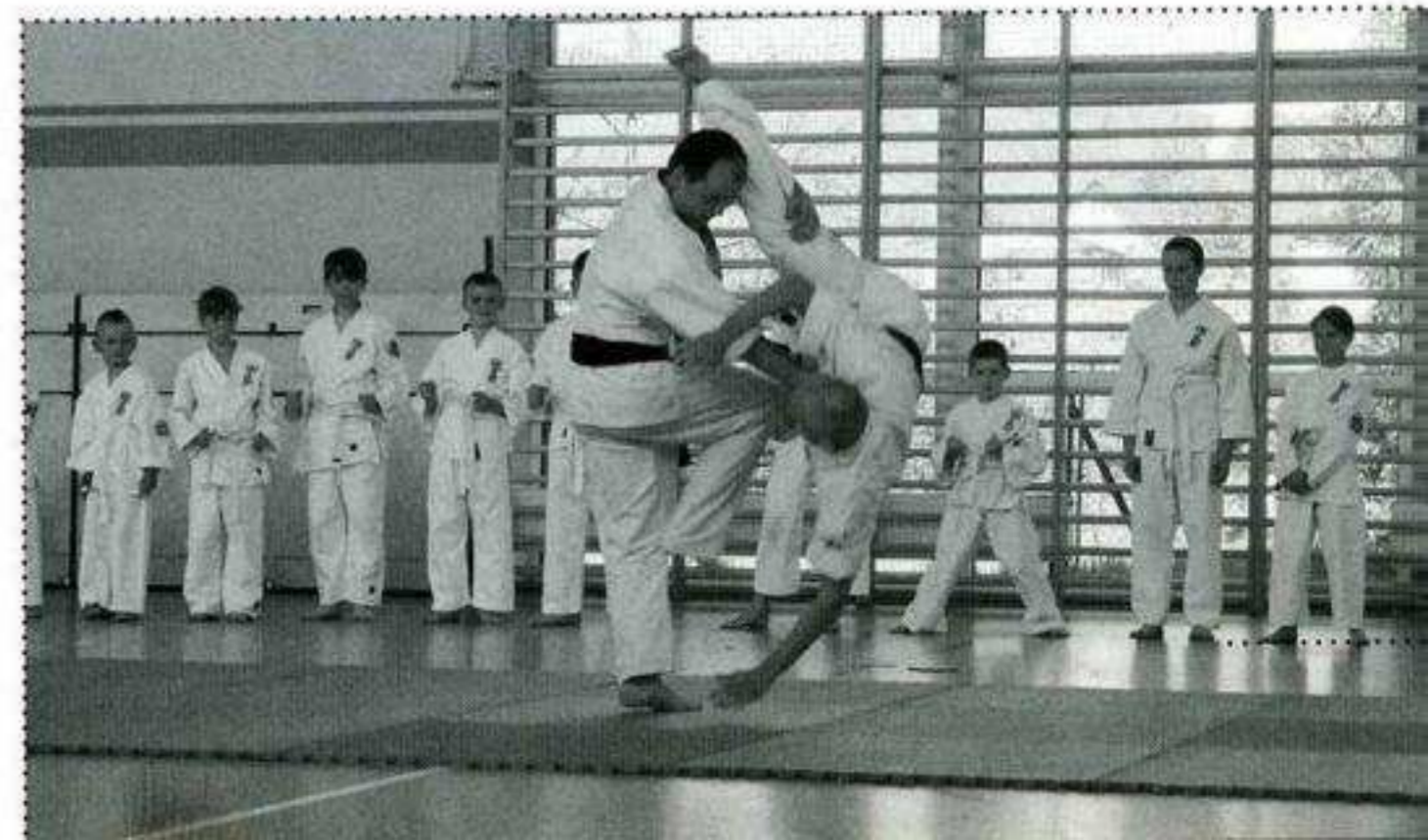

ZAWODY STRZELECKIE

W DNIU 2 MAJA ODBYŁY SIĘ OTWARTE ZAWODY STRZELECKIE Z BRONI PNEUMATYCZNEJ O PUCHAR BURMISTRZA MIASTA SUCHA BESKIDZKA. CELEM ZAWODÓW ZORGANIZOWANYCH PRZEZ SUSKI ZARZĄD POWIATOWY LIGI OBRONY KRAJU BYŁO PROPAGOWANIE STRZELECTWA SPORTOWEGO WŚRÓD MIESZKAŃCÓW POWIATU I MIASTA SUCHA BESKIDZKA.

W imprezie udział wzięło łącznie 51 uczestników podzielonych na 8 kategorii. Osoby, które zajęły miejsca I-III otrzymały pamiątkowe dyplomy oraz puchary ufundowane przez Burmistrza Miasta Sucha Beskidzka.

WYNIKI:

Kategoria senior – mężczyźni:

1. Dariusz Cholewa, 2. Krzysztof Bukowiecki, 3. Andrzej Matusik.

Kategoria senior – kobiety:

1. Dominika Jabłońska.

Kategoria junior: 1. Tomasz Kępa, 2. Bartłomiej Gałuszka, 3. Marcin Klukowski

Kategoria juniorka: 1. Ewa Gryga, 2. Marta Wajdzik, 3. Marta Janiczak.

Kategoria junior młodszy: 1. Krzysztof Włosiak, 2. Mateusz Cholewa, 3. Sebastian Malina.

Kategoria juniorka młodsza: 1. Klaudia Listwan.

Kategoria młodzik – chłopcy: 1. Wojciech Chmiel, 2. Joachim Cholewa, 3. Dawid Bernacki.

Kategoria młodzik – dziewczęta: 1. Katarzyna Krupa, 2. Kamila Jabłońska, 3. Marlena Wajdzik.

LP.

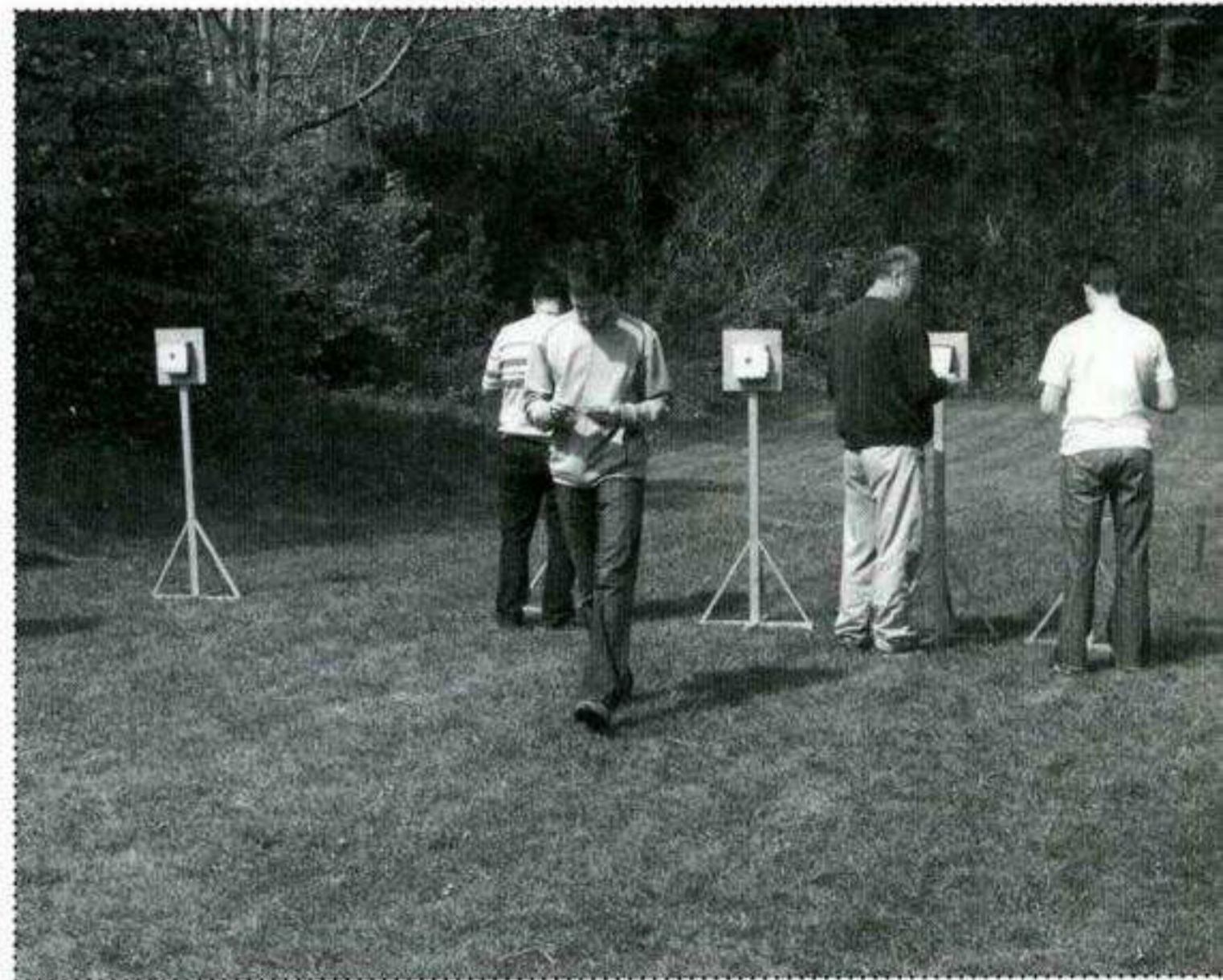
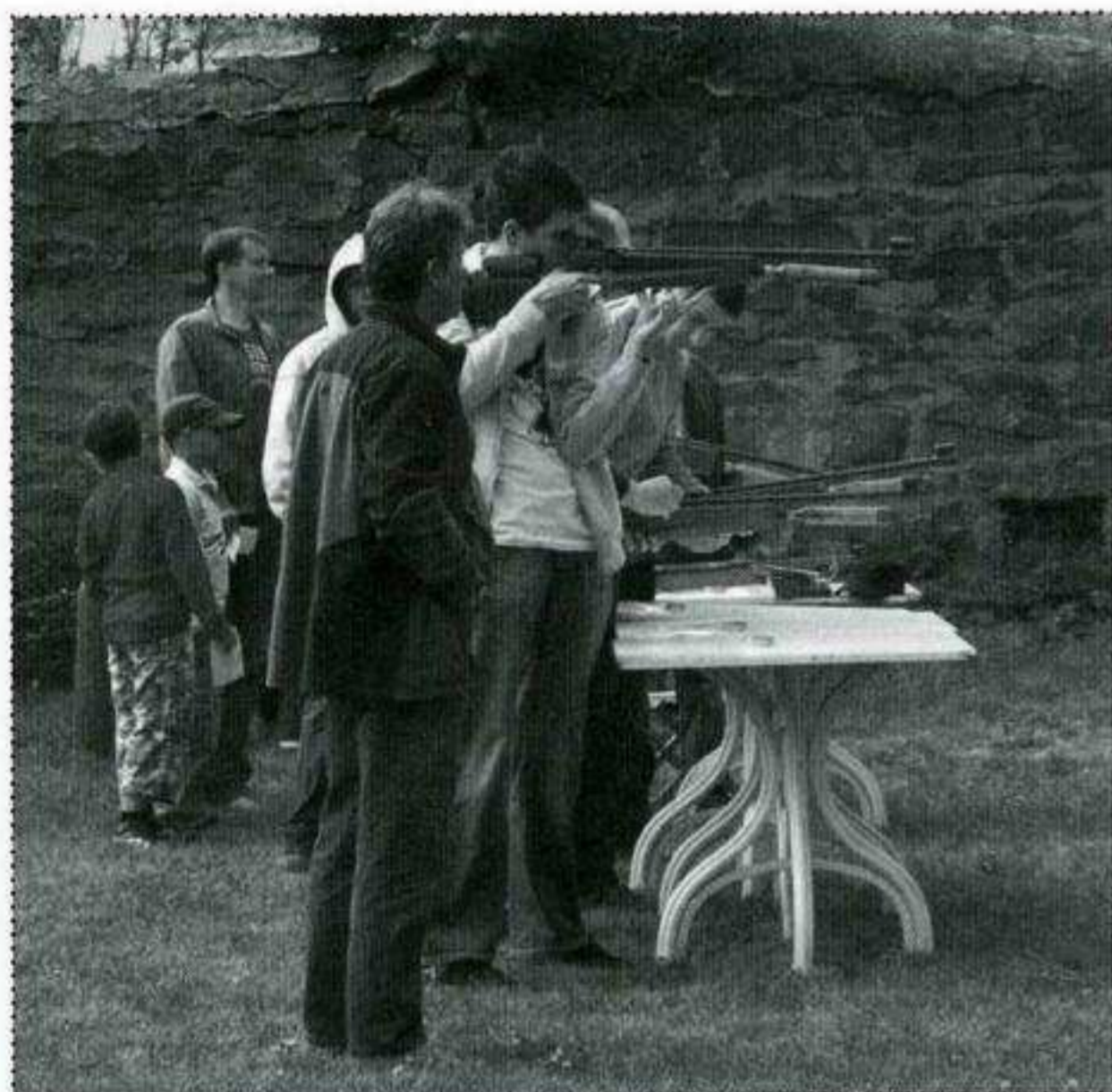

POKAZ KICK-BOXINGU

W SAMO POŁUDNIE 1 MAJA W SALI GIMNASTYCZNEJ ZESPOŁU SZKÓŁ IM. JANA PAWŁA II UCZNIOWSKI KLUB SPORTOWY „GLADIATOR” Z SUCHEJ BESKIDZKIEJ ZORGANIZOWAŁ POKAZ KICK-BOXINGU.

Klub kierowany przez Mariusza i Halinę Pyków zrzesza ponad 20 zawodników, najlepsi z nich systematycznie biorą udział w zawodach o zasięgu wojewódzkim a nawet ogólnopolskim odnosząc sukcesy. W trakcie pokazu miłośnicy sztuk walki mogli zobaczyć kilka ich odmian, młodzi adepci zaprezentowali muay-thai oraz light-contact i full-contact.

LP.



BAJDUREK 2009

NA ZAKOŃCZENIE TEGOROCZNEJ SUSKIEJ MAJÓWKI W PONIEDZIAŁEK 4 MAJA W SALI RYCERSKIEJ SUSKIEGO ZAMKU ODBYŁY SIĘ ELIMINACJE POWIATOWE XXIV FESTIWALU TEATRÓW DZIECI I MŁODZIEŻY „BAJDUREK”. ORGANIZATOREM IMPREZY BYŁO STAROSTWO POWIATOWE W SUCHEJ BESKIDZKIEJ ORAZ MIEJSKI OŚRODEK KULTURY-ZAMEK W SUCHEJ BESKIDZKIEJ.

„Bajdurek” to jedna z najważniejszych i najstarszych imprez teatralnych w Małopolsce, spośród ponad dwustu uczestników eliminacji powiatowych wyłanianych jest trzydzieści najlepszych grup teatralnych, które rywalizują następnie o zwycięstwo w finale w Nowym Sączu.

Zwycięzcą suskich eliminacji został zespół ARLEKIN z Zespołu Szkół w Osielcu za spektakl „Bajka o Kopicuchu”, drugie miejsce wywalczyło Koło Teatralne z Zespołu Szkół w Łętowni za spektakl „Król malowany”, a trzecie Grupa Teatralna „HEBAN” z Toporzyska za spektakl „Czerwony kapturek szuka księcia”. Dwa



pierwsze zespoły będą reprezentowały nasz powiat w nowosądeckim finale.

Ponadto jury przyznało wyróżnienia zespołowi z filii Szkoły Podstawowej nr 2 w Suchej Beskidzkiej za spektakl „Mucha przed sądem” i zespołowi „FELO” z Zespołu Szkół im. Jana Pawła II w Suchej Beskidzkiej za spektakl „Mit o Pandorze opowiedziany na nowo”.

LP.



KONKURS HISTORYCZNO-GEOGRAFICZNY

O TYM, ŻE WARTO POZNAWAĆ HISTORIĘ SWOJEJ MAŁEJ OJCZYZNY PRZEKONALI SIĘ UCZESTNICY 11 EDYCJI KONKURSU WIEDZY HISTORYCZNEJ, KTÓRY WPISANY ZOSTAŁ W CYKL WYDARZEŃ ORGANIZOWANYCH W RAMACH SUSKIEJ MAJÓWKI 2009. W DNIU 29 KWIETNIA BR., W SALI RYCERSKIEJ SUSKIEGO ZAMKU ODBYŁ SIĘ KONKURS HISTORYCZNO-GEOGRAFICZNY Z CYKLU „DZIEDZICTWO KULTUROWE W REGIONIE – SUCHA BESKIDZKA I OKOLICE” POD PATRONATEM BURMISTRZA MIASTA SUCHA BESKIDZKA.

W konkursie udział wzięło 43 uczestników, rekrutujących się ze szkół podstawowych i gimnazjalnych powiatu suskiego. Celem konkursu jest poznawanie i utrwalanie kulturowego dziedzictwa miasta Sucha Beskidzka oraz regionu. W tej edycji, podobnie jak w poprzednich, zadaniem uczniów było rozwiązanie testu składającego się z 20 pytań z zakresu historii oraz geografii. Komisja konkursowa w skład której, tradycyjnie oprócz organizatorów, weszli nauczyciele startujących w konkursie uczniów, obradowała pod przewodnictwem Marcina Leśniakiewicza członka Rady Muzeum Miejskiego.

W kategorii szkół podstawowych zwyciężył Michał Szczybura, uczeń Szkoły Podstawowej nr 2 w Suchej Beskidzkiej. Drugie miejsce zajął Michał Droński, również uczeń tej samej szkoły. Natomiast miejsce trzecie wywalczyła Ilona Olech, a czwarte Jan Maciaszek – uczniowie Zespołu Szkół im. Jana Pawła II w Suchej Beskidzkiej. W kategorii gimnazjów zwyciężył Jakub Bogdanik, uczeń Zespołu Szkół im. Jana Pawła II w Suchej Beskidzkiej. Drugie miejsce zdobyły: Edyta Jurczak i Ewelina Szramowiat uczennice Gimnazjum w Krzeszowie. Trzeciego miejsca nie przyznano. Natomiast dwa czwarte otrzymały: Paulina Cwiąkała z Zespołu Szkół im. Jana Pawła II w Suchej Beskidzkiej i Aleksandra Janik z Gimnazjum w Krzeszowie.

Laureaci konkursu i uczestnicy otrzymali pamiątkowe dyplomy oraz nagrody książkowe ufundowane



przez Burmistrza Miasta Sucha Beskidzka, Miejski Ośrodek Kultury –Zamek, Muzeum Miejskie Suchej Beskidzkiej i Bibliotekę Suską im. dra Michała Żmigrodzkiego. Dodatkową nagrodą dla startujących uczniów, zgodnie z obietnicą nauczycieli będą także szóstki w dziennikach, zarówno z historii jak i z geografii! Kolejna, już dwunasta edycja konkursu odbędzie się w przyszłym roku. Serdecznie zapraszamy!

BARBARA WOŹNIAK



KONCERT W MAŁEJ ZBROJOWNI

W RAMACH MUZYCZNEJ ODSŁONY SUSKIEJ MAJÓWKI W SALI „MAŁEJ ZBROJOWNI” SUSKIEGO ZAMKU GOŚCIŁ W SOBOTNI WIECZÓR 2 MAJA ZESPÓŁ WORKAHOLIC.



Swingowo-bluesowa kapela z Krakowa zaprezentowała ciekawe utwory pełne improwizacji muzycznych, bogate instrumentarium oraz dynamicznie zaakcentowaną sekcję rytmiczną co spowodowało, że licznie zgromadzona suska publiczność była w pełni usatysfakcjonowana występem zespołu kierowanego przez Jana Purchlę.

LP.

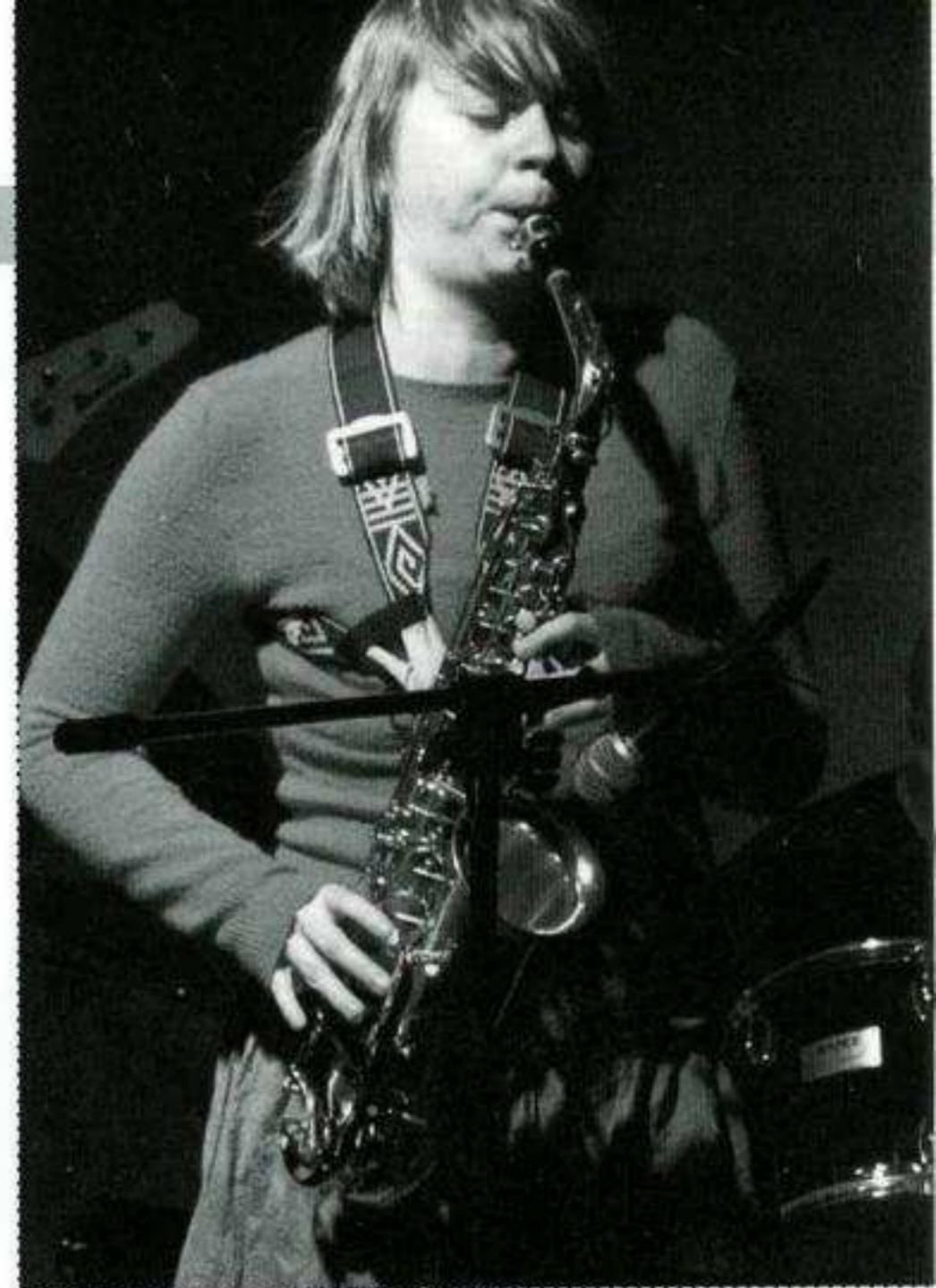

Z ŻYCIA SZKÓŁ

SUSKA LICEALISTKA LAUREATKĄ BRUKSELSKIEGO ETAPU OLIMPIADY!

W DNIACH 15 – 18 MARCA 2009 ODBYŁ SIĘ ETAP CENTRALNY EUROPEJSKIEJ OLIMPIADY SPOŁECZNO-PRAWNEJ W BRUKSELI. WZIĘŁO W NIEJ UDZIAŁ 10 POLSKICH LICEALISTÓW – W TYM KATARZYNA LEŚNIAK Z ZESPOŁU SZKÓŁ OGÓLNOKSZTAŁCĄCYCH W SUCHEJ BESKIDZKIEJ POD OPIEKĄ MGR JADWIGI SOBCZUK.

Aby znaleźć się wśród tych finalistów tegoroczna maturzystka, po napisaniu pracy w etapie pierwszym, znalazła się wśród 55 osób z całej Polski, które w Warszawie walczyły o wejście do „złotej dziesiątki”. Suska licealistka nie miała z tym problemu.

W Brukseli Katarzyna pokazała, że determinacja i wytrwała praca przynoszą świetne efekty – wystartowała we wspaniałym stylu i została laureatką II miejsca Olimpiady. Uzyskała w ten sposób indeks studenta prawa Europejskiej Wyższej Szkoły Prawa i Administracji w Warszawie

oraz zwolnienie z czesnego w tejże szkole. Uroczyste zakończenie Olimpiady połączone z ogłoszeniem wyników i wręczeniem uczestnikom dyplomów i nagród odbędzie się w Sali Lustrzanej Instytutu Nauk Prawnych PAN podczas uroczystej inauguracji roku akademickiego EWSPA. Dodatkową nagrodą był oczywiście pobyt w stolicy Belgii, połączony ze zwiedzaniem miasta oraz spotkaniami w Parlamencie Europejskim, Komitecie Regionów oraz Komitecie Społeczno-Ekonomicznym Unii Europejskiej.

ZSO w SUCHEJ BESKIDZKIEJ



Uczestnicy finału brukselskiego



Jadwiga Sobczuk i Katarzyna Leśniak w Parlamencie Europejskim

II MIEJSKI TURNIEJ EKOLOGICZNY

W RAMACH TEGOROCZNYCH OBCHODÓW DNI ZIEMI ODBYŁ SIĘ II MIEJSKI TURNIEJ EKOLOGICZNY POD HASŁEM „CHROŃMY ZIEMIĘ – TO NASZ WSPÓLNY DOM”. KONKURS, KTÓREGO ORGANIZATOREM BYŁA SZKOŁA PODSTAWOWA NR 2 PRZEPROWADZONY ZOSTAŁ W DNIACH 20–22 KWIETNIA A JEGO GŁÓWNYM CELEM BYŁO ROZBUDZENIE ŚWIADOMOŚCI EKOLOGICZNEJ U NAJMŁODSZEGO POKOLENIA MIESZKAŃCÓW NASZEGO MIASTA.

Rywalizowano w dwóch kategoriach szkół podstawowych. W kategorii klas I–III zwyciężył zespół Szkoły Podstawowej nr 2 wyprzedzając Szkołę Podstawową nr 1 oraz filię Szkoły Podstawowej nr 2. W kategorii klas IV–VI zwyciężyła Joanna Master (SP2) przed Krzysztofem Kurkiem (filia SP2) oraz Aleksandrą Krzemień (SP2).

Turniejowi Ekologicznemu towarzyszył konkurs plastyczny na najlepszy plakat o treściach ekologicznych, w którym w kategorii klas I–III zwycięstwo przyznano klasie III z filii Szkoły Podstawowej, natomiast zwycięzcami w kategorii klas IV–VI zostali Wojciech Kubasiak i Adam Cieśla ze Szkoły Podstawowej nr 2

Zakończenie zmagani turniejowych, podczas którego wręczono dyplomy oraz nagrody odbyło się w dniu 22 kwietnia w suskim Zamku. W uroczystości wzięli udział Burmistrz Miasta Sucha Beskidzka Stanisław Lichosyt, przedstawiciele Babiogórskiego Parku Narodowego oraz Nadleśnictwa Sucha Beskidzka, dyrektorzy placówek oświatowych oraz uczniowie z suskich szkół podstawowych. Wszyscy mieli możliwość obejrzenia spektaklu teatralnego o tematyce ekologicznej oraz zwiedzenia wystawy plakatów ekologicznych.

LP.

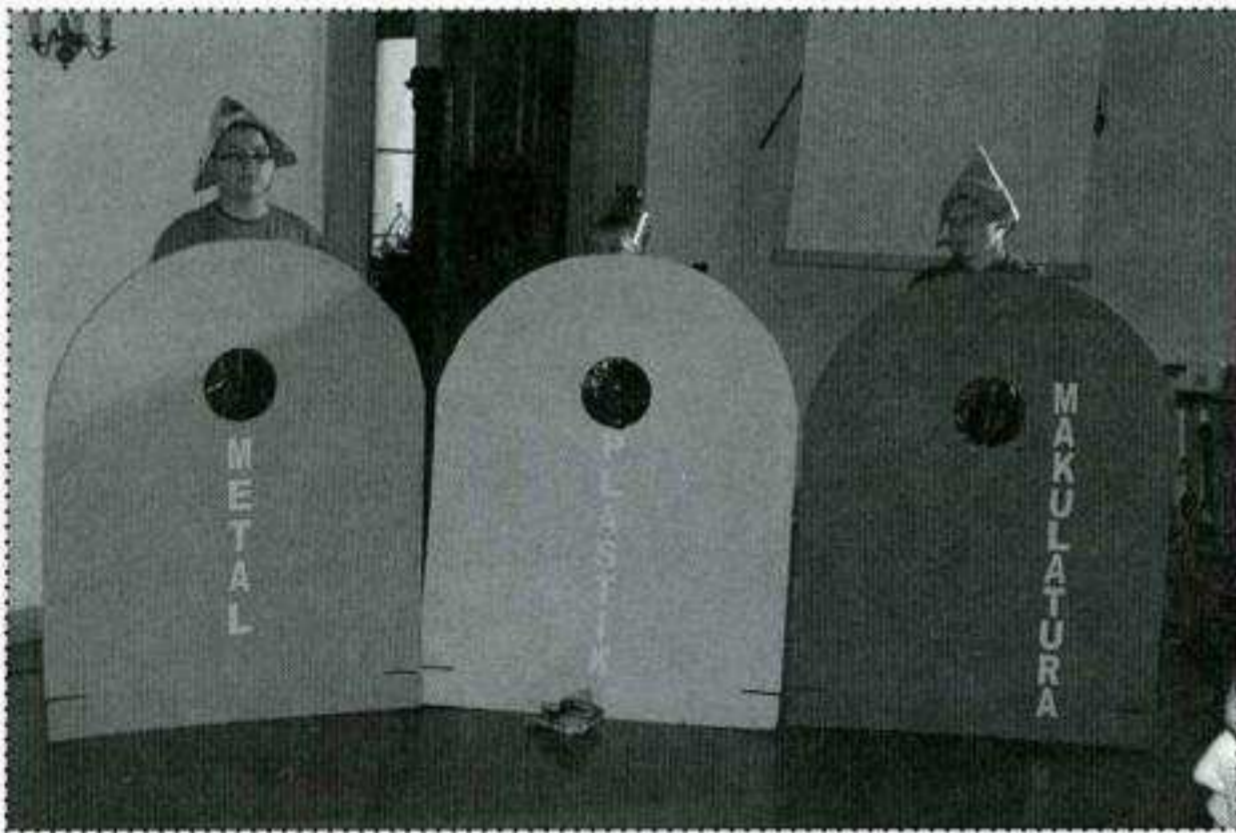
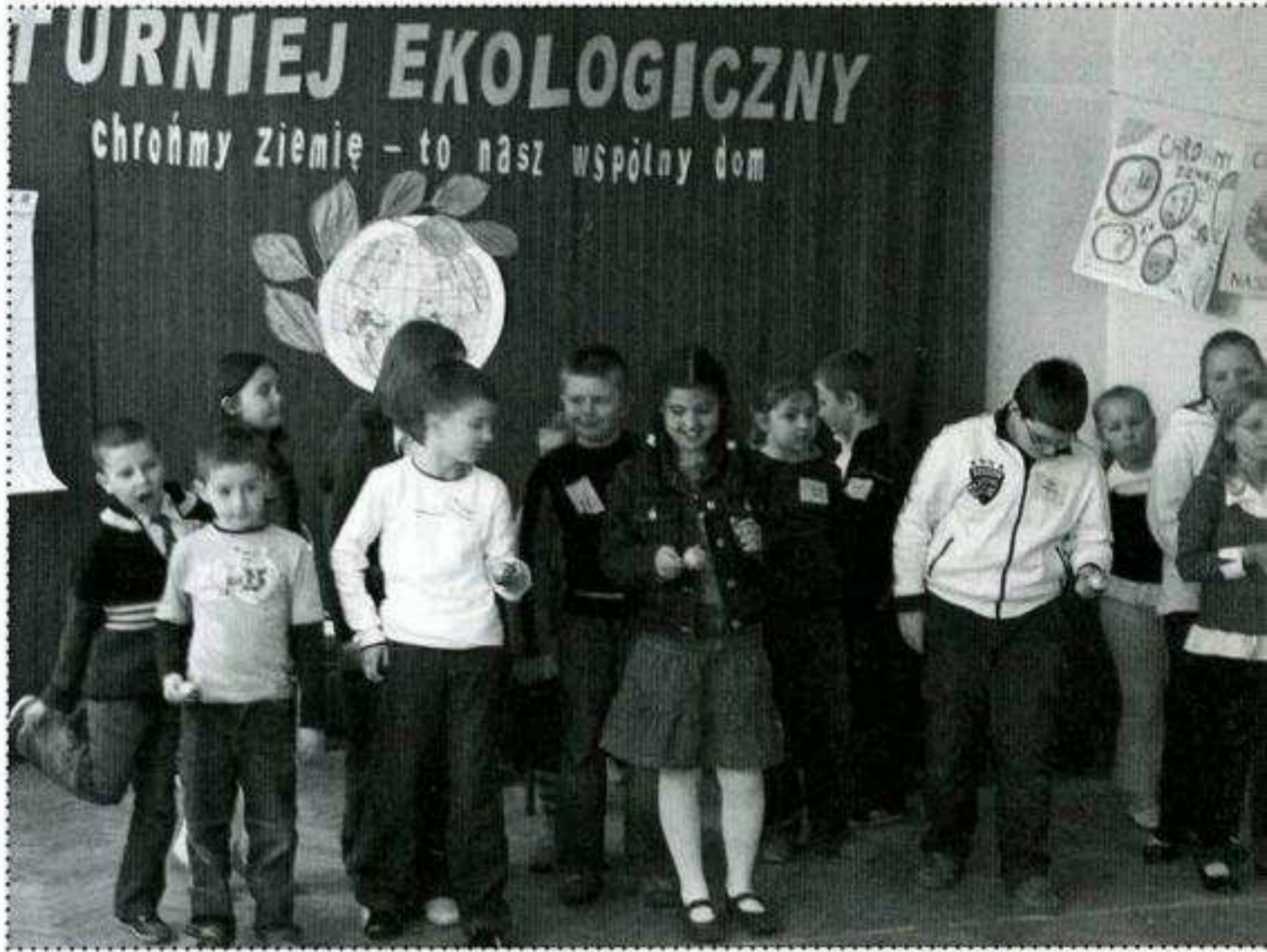

NAGRODA DLA SUSKIEGO CHÓRU

CHÓR „JASIEŃ” DZIAŁAJĄCY PRZY MIEJSKIM OŚRODKU KULTURY-ZAMEK W SUCHEJ BESKIDZKIEJ ZAJĄŁ I MIEJSCE W GRUPIE DOROSŁYCH CHÓRÓW PODCZAS FESTIWALU PIEŚNI MARYJNYCH „AVE MARYJA”. IMPREZA ODBYŁA SIĘ W DNIACH 2-3 MAJA W ZESPOLE SZKÓŁ W OSIELCU.

Do tegorocznej edycji zgłoszonych zostało 40 wykonawców, na scenie zaprezentowało się łącznie prawie 600 osób podzielonych na kategorie: soliści, zespoły, chóry, schole i zespoły ludowe.

Festiwalowe zwycięstwo to duży sukces suskie-

go chóru działającego pod kierunkiem Pani Alicji Jakubiak, jest to również kolejna nagroda przywieziona z odbywającego się dorocznie Festiwalu Pieśni Maryjnych w Osielcu.

LP.



SPORT

KICKBOKSERZY Z SUCHEJ ZNÓW NA PODIUM

KOLEJNY SUKCES ODNIEŚLI REPREZENTANCY UCZNIOWSKIEGO KLUBU SPORTOWEGO „GLADIATOR” W SUCHEJ BESKIDZKIEJ. PODCZAS OD-
BYWAJĄCYCH SIĘ 25 KWIEŹNIA W KRZYWACZCE MISTRZOSTW POLSKI POŁUDNIOWEJ W KICK-BOXINGU SEMI-CONTACT JUNIORÓW I SENIORÓW STANOWIĄCYCH JEDNOCZEŚNIE ZAWODY O PUCHAR PREZYDENTA MIASTA KRAKOWA JUNIOR PRZEMYSŁAW BANAŚ WYWALCZYŁ DRUGIE MIEJSCE, A W KATEGORII SENIORÓW TRZECIE MIEJSCE ZAJĄŁ JAKUB STOPA. OBAJ ZAWODNICY OTRZYMALI MEDALE I PAMIĄTKOWE DYPLOMY.

Tym samym medalowa passa klubu z Suchej Beskidzkiej została podtrzymana, gdyż jak przypominamy podopieczni Mariusza Pyki przywieźli także medale z odbywających się na początku marca br. Mistrzostw Polski w Bielsku-Białej.

Po raz kolejny wyjazd na zawody i start zawodników wsparła finansowo gmina Sucha Beskidzka oraz Auto-Serwis z Suchej Beskidzkiej i firma Kompleksowe Naprawy Powypadkowe Żywczak z Zawoi.

LP.



MAGNOLIOWE OGRÓDKI NA OSIEDLU BESKIDZKIM

CHCĄC UATRAKCYJNIĆ NIECO TEREN PRZED SWOIM BLOKIEM GRUPA MIESZKAŃCÓW OSIEDLA BESKIDZKIEGO POSTANOWIŁA ZASADZIĆ POD SWOIMI OKNAMI KWIATY, KRZEWY I DRZEWA. Z ROKU NA ROK ILOŚĆ SADZONEK ZWIĘKSZAŁA SIĘ I W TEN SPOSÓB PRZED BLOKIEM NUMER 13 POWSTAŁY DWA OGRÓDKI PEŁNE RÓŻ, TULIPANÓW, HIACYNTÓW, AZALII, HORTENSJI I KLEMATISÓW, A ZNAKIEM ROZPOZNAWCZYM STAŁY SIĘ DRZEWA MAGNOLII, OBECNIE W NAJPIĘKNIEJSZYM OKRESIE ROZKWITU.

Barwna kolorystyka zakątka bardzo pozytywnie wpływa na estetykę otoczenia, stanowiąc kontrast dla jednostajnej zabudowy blokowiska, wąskich asfaltowych uliczek i całej masy samochodów. Opiekunkami ogródków są od wielu lat Panie Janina Pituła, Maria Pasierbek oraz Irena Świerkosz, które w miarę możliwości starają się jak najlepiej zajmować roślinami, podlewając, pieląc, bądź kupując i sadząc nowe odmiany. Większość kosztów z tym związanych pokrywają z własnej kieszeni, od czasu od czasu pomagają inni mieszkańcy bloku wspierając między innymi zakup ogrodzenia chroniącego rośliny przed nieproszonymi gośćmi.

Inicjatywa Pań z bloku numer 13 jest zauważana przez mieszkańców osiedla, w sąsiednim budynku lokatorzy powoli zakładają kolejny ogródek, najwyraźniej pozazdrościli efektownych widoków pod oknami. Jak podkreśla Pani Pituła mieszkańcy osiedla z niecierpliwością oczekują na rozpoczęcie programu rewitalizacji osiedla, który przyniesie poprawę architektury oraz estetyki zabudowań. Zapewne wówczas powstaną jeszcze większe i jeszcze barwniejsze ogródki kwia-



towe, a mieszkańcy „13” już planują zakup i instalację kamery pilnującej ich skarbu, czyli magnoliowych ogródków pod oknami.

LP.



WIZYTA „WITOSA” W RIMINI

W RAMACH UNIJNEGO PROJEKTU SOCRATES COMENIUS MŁODZIEŻ I NAUCZYCIELE ZESPOŁU SZKÓŁ IM. WINCENTEGO WITOSA W SUCHEJ BESKIDZKIEJ ODWIEDZILI NA PRZEŁOMIE KWIETNIA I MAJA JEDNĄ ZE SZKÓŁ PARTNERSKICH – LICEO SCIENTIFICO STATALE „A. EINSTEIN” W RIMINI WE WŁOSZECH.



Tematyka projektu związana jest ze sportem i zdrowym stylem życia, więc pobyt we Włoszech obfitował w różnorodne zajęcia sportowe oraz warsztaty dla młodzieży związane ze zdrowym odżywianiem i aktywnym sposobem spędzania czasu wolnego. Równocześnie nauczyciele ze wszystkich szkół partnerskich – Polski, Włoch, Portugalii i Szwecji – porównywali wyniki testów sprawnościowych przeprowadzonych w poszczególnych szkołach i wyciągali wnioski do dalszej pracy nad projektem. Uczestnicy mieli okazję spotkać się z mistrzem Europy w koszykówce – Carltonem Myersem, wysłuchać wykładu lekarza miejscowego szpitala, poznać tajniki nurkowania oraz zwiedzić malownicze zakątki miasta Rimini i Urbino. Program nie ograniczył się wyłącznie do tematyki projektu. Wizyta we Włoszech – kolebce kultury i sztuki – dostarczyła także przeżyć kulturalnych. W programie znalazło się miejsce na zwiedzanie

wystawy dzieł słynnego Rafaela oraz muzeum archeologicznego z zachowanymi rzymskimi mozaikami oraz pozostałościami domu greckiego chirurga.

Realizacja projektu przewidziana jest na dwa lata, więc kolejnym etapem będzie spotkanie młodzieży i nauczycieli w małym miasteczku Pedrogao Grande w Portugalii w październiku br. oraz wyjazd do Kristinehamn w Szwecji na wiosnę 2010 r.

Każdy taki wyjazd stanowi wspaniałą możliwość poznania kultury oraz stylu życia mieszkańców różnych regionów Europy oraz stanowi doskonałą okazją do promocji naszego miasta. W tym miejscu składamy podziękowania Panu Burmistrzowi oraz Referatowi Promocji za przekazane liczne materiały na temat Suchej Beskidzkiej.

ZS IM. W. WITOSA

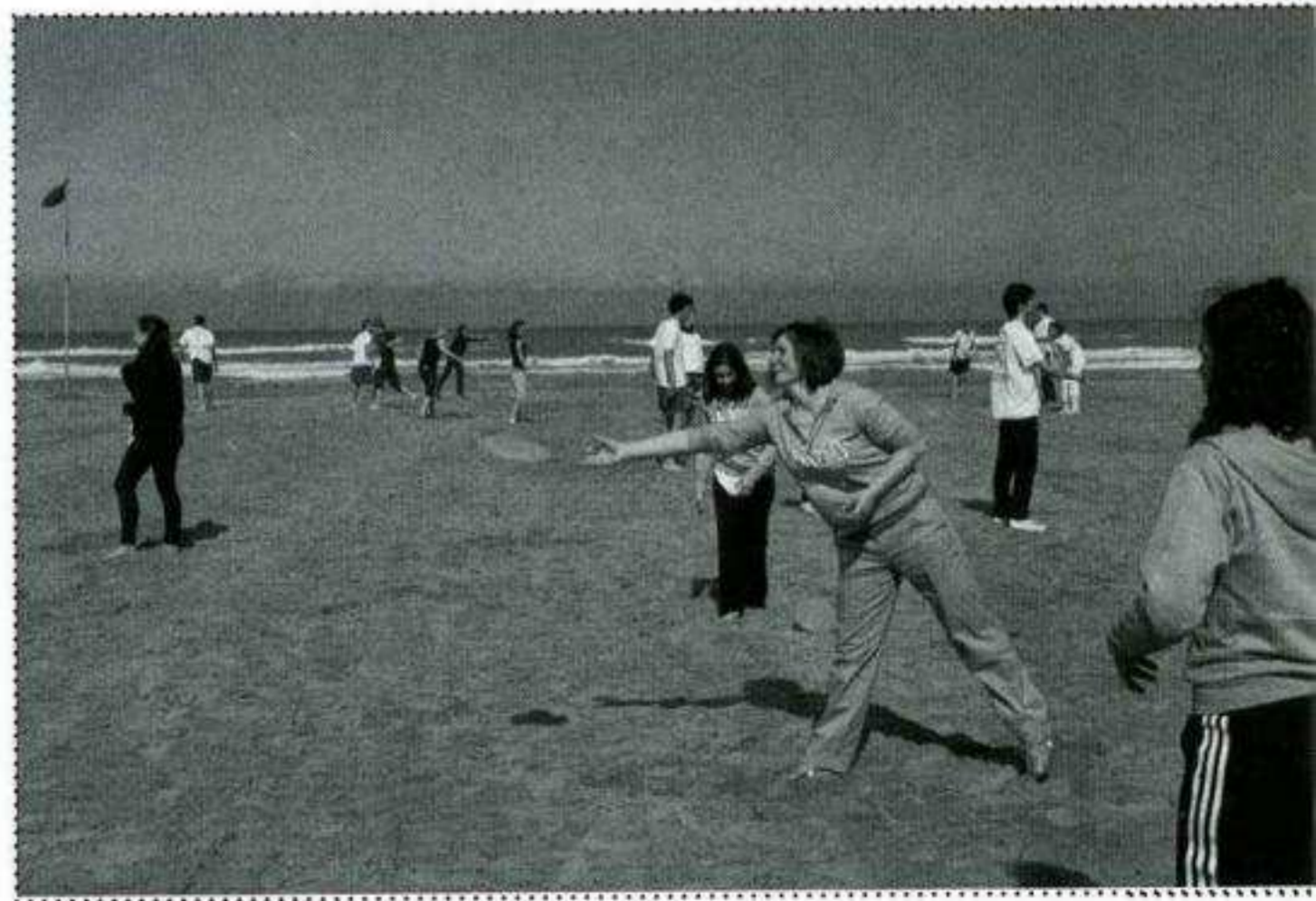

ZAJĘCIA POZALEKCYJNE

WIOSENNE ZAJĘCIA W TERENIE ZORGANIZOWAŁA SOBIE GRUPA UCZNIÓW SUSKIEJ SZKOŁY ŚREDNIEJ. ZA SAŁE WYKŁADOWĄ OBRALI SOBIE PLAC PRZY WODOSPADZIE NA RZECE STRYSZAWKA. TEMATEM ZAJĘĆ BYŁ WPŁYW PROCENTÓW NA ORGANIZM UCZNIOWSKI.

Nie tracąc zbędnego czasu ostro zabrali się do „nauki”. Za podręczniki posłużyły im flaszka wódki, puszkowe piwo i soczek. Nauczycielem zapewne był jedyny dorosły w grupie czterech mężczyzn, który zaopatrzył uczniów w „podręczniki” w pobliskim sklepie. Wykładowca jedynie przyglądał się zmaganiom kolegów nie korzystając z „książek”.

Pech chciał, że teren ten „upatrzyli sobie” mundurowi, kontrolując go dość często i dostrzegali uczniów aktywnie uczestniczących w zajęciach. Na widok niepro-

szonych gości mężczyźni „wzięli nogi za pas”, dwóch „poszło” kładką, a dwóch w nurt rzeki. Na oczach strażników jeden z kąpiących się zaczął mieć kłopoty w wodzie, plecak popłynął mu z prądem rzeki. Strażnicy o mały włos musieliby sprawdzać swoje umiejętności pływackie w zimnej wodzie. Jednak pobudzony procentami młody mężczyzna wykaraskał się z kłopotów, wyszedł na brzeg po drugiej stronie rzeki i „dał nogę”. Strażnicy ujęli zaraz jednego z mężczyzn, a ujęcie pozostałych zajęło im kilkanaście minut. Wsparci przez Dzielnicowych przewieźli młodzieńców do KPP, skąd odebrali ich dorośli.

Okazało się, że w zajęciach pozalekcyjnych brali udział koledzy z jednej klasy: jeden 17-latek, dwóch poniżej 17 lat i jeden dorosły 18-latek, dostawca „podręczników”. Oceny z zajęć pozalekcyjnych wystawi im Sąd dla Nieletnich.

STRAŻ MIEJSKA

WIEŚCI Z MIASTA

INFORMACJE Z KPP SUCHA BESKIDZKA

W DNIU 17 KWIETNIA 2009 ROKU W ZESPOLE SZKÓŁ W ŁĘTOWNI ODBYŁ SIĘ POWIATOWY FINAŁ TURNIEJU BEZPIECZEŃSTWO W RUCHU DROGOWYM, W KTÓRYM UDZIAŁ WZIĘLI UCZNIOWIE SZKÓŁ PODSTAWOWYCH I GIMNAZJUM Z TERENU POWIATU SUSKIEGO.

W powiatowej rywalizacji uczestniczyli uczniowie, którzy odnieśli zwycięstwo w eliminacjach gminnych. Podczas Finału zespołu reprezentujące poszczególne gminy ocenianie były w trzech kategoriach: wiedza teoretyczna z zakresu przepisów ruchu drogowego, umiejętności praktyczne w udzielaniu pierwszej pomocy, jazda sprawnościowa na rowerze.

Wśród uczniów reprezentujących szkoły podstawowe zwyciężyły zespoły następujących szkół: I miejsce Szkoła Podstawowa w Wieprzcu, II miejsce Szkoła Podstawowa w Kurowie, III miejsce Szkoła Podstawowa w Jordanowie.

Natomiast wśród szkół gimnazjalnych zwycięstwo odniosły: I miejsce Zespół Szkół w Łętowni, II miejsce Zespół Szkół w Tarnawie Dolnej, III miejsce Gimnazjum w Stryszawie.

Z kolei 28 kwietnia 2009 roku odbył się kolejny Młodzieżowy Turniej Motoryzacji, który skierowany był do uczniów szkół ponadgimnazjalnych. W tym roku turniej przeprowadzono na terenie Państwowej Straży Pożarnej w Suchej Beskidzkiej na ulicy Makowskiej. Zespoły poszczególnych szkół oceniane były w następujących kategoriach: wiedza z historii motoryzacji, test z przepisów prawa o ruchu drogowym, pierwsza pomoc.

W tym turnieju zwycięstwo odniósł Zespół Szkół Ogólnokształcących im. Marii Skłodowskiej-Curie w Suchej Beskidzkiej, drugie miejsce zajęła grupa reprezentująca Zespół Szkół im. W.Goetla w Suchej Beskidzkiej, natomiast na trzecim miejscu uplasowali się uczniowie z Zespołu Szkół im. H. Kołłątaja w Jordanowie.

W obu turniejach finaliści otrzymali nagrody ufundowane przez władze samorządowe.

To nie koniec działań profilaktycznych realizowanych przez Suską Policję w tym roku szkolnym. Od 18 maja 2009 roku rozpoczną się na szczeblu gminnym uroczyste finały programu Bezpieczne Dziecko, który skierowany jest do uczniów klas pierwszych szkół podstawowych.

PAWEŁ SIWIEC

OFICER PRASOWY KPP SUCHA BESKIDZKA



Burmistrz Miasta Sucha Beskidzka w imieniu Zamawiającego: Gminy Sucha Beskidzka, woj. małopolskie, 34-200 Sucha Beskidzka, ul. Mickiewicza 19, tel. (0-33) 874-23-41, fax (0-33) 874-22-66,

ogłasza przetarg nieograniczony na:

„PRZEBUDOWĘ I WYKONANIE NAWIERZCHNI DRÓG:

- drogi gminnej - ul. Armii Krajowej
- drogi wewnętrznej bocznej od ul. Szpitalnej
- drogi wewnętrznej Role-Zawodzie”

Przedmiot zamówienia:

Przedmiotem zamówienia są roboty budowlane polegające na przebudowie następujących dróg w Suchej Beskidzkiej:

- część I - zadanie nr 1 - droga gminna - ul. Armii Krajowej;
- część II - zadanie nr 2 - droga wewnętrzna boczna od ul. Szpitalnej;
- część III - zadanie nr 3 - droga wewnętrzna Role-Zawodzie.

Zakres przedmiotu zamówienia (w zależności od zadania) obejmuje m.in.:

- roboty ziemne;
- wykonanie podbudowy;
- wyrównanie mechaniczne istniejącej podbudowy mieszanką mineralno-asfaltową;
- wykonanie nawierzchni z mieszanek mineralno-bitumicznych grysowych.

Termin realizacji zamówienia:

Wymagany termin realizacji zamówienia (dla wszystkich części): 31.07.2009 r.

Zamawiający nie wymaga wniesienia wadium.

Specyfikację Istotnych Warunków Zamówienia (cena 10 zł) można odebrać w Urzędzie Miejskim w Suchej Beskidzkiej pok. 31, lub za zaliczeniem pocztowym.

Specyfikacja Istotnych Warunków Zamówień została umieszczona na stronie internetowej: www.sucha-beskidzka.pl

O udzielenie zamówienia mogą się ubiegać Wykonawcy, którzy spełniają następujące warunki:

- 1) posiadają uprawnienia do wykonywania określonej działalności lub czynności, jeżeli ustawy nakładają obowiązek posiadania takich uprawnień.
- 2) posiadają niezbędną wiedzę i doświadczenie oraz dysponują potencjałem technicznym i osobami zdolnymi do wykonywania zamówienia.
- 3) znajdują się w sytuacji ekonomicznej i finansowej zapewniającej wykonanie zamówienia.
- 4) nie podlegają wykluczeniu z postępowania o udzielenie zamówienia.

W celu potwierdzenia spełniania warunków udziału w postępowaniu Wykonawcy muszą dostarczyć następujące oświadczenia i dokumenty:

- 1) podpisane oświadczenie Wykonawcy o spełnianiu warunków udziału w postępowaniu wg załączonego do SIWZ wzoru (załącznik nr 2);
- 2) aktualny odpis z właściwego rejestru albo aktualne zaświadczenie o wpisie do ewidencji działalności gospodarczej, jeżeli odrębne przepisy wymagają wpisu do rejestru lub zgłoszenia do ewidencji działal-

ności gospodarczej, wystawione nie wcześniej niż 6 miesięcy przed upływem terminu składania ofert;

- 3) aktualne zaświadczenie właściwego naczelnika urzędu skarbowego potwierdzające, że wykonawca nie zalega z opłacaniem podatków, opłat, lub zaświadczenia, że uzyskał przewidziane prawem zwolnienie, odroczenie lub rozłożenie na raty zaległych płatności lub wstrzymanie w całości wykonania decyzji właściwego organu - wystawionych nie wcześniej niż 3 miesiące przed upływem terminu składania ofert;
 - 4) aktualne zaświadczenia właściwego oddziału Zakładu Ubezpieczeń Społecznych lub Kasy Rolniczego Ubezpieczenia Społecznego potwierdzające, że wykonawca nie zalega z opłacaniem składek na ubezpieczenie zdrowotne lub społeczne, lub zaświadczenia, że uzyskał przewidziane prawem zwolnienie, odroczenie lub rozłożenie na raty zaległych płatności lub wstrzymanie w całości wykonania decyzji właściwego organu - wystawionych nie wcześniej niż 3 miesiące przed upływem terminu składania ofert.
- Opis sposobu dokonywania oceny spełniania warunków udziału w postępowaniu:

Zamawiający wymaga, aby Wykonawca spełniał wszystkie wyżej opisane warunki. Ocena będzie dokonywana przez komisję przetargową powołaną przez Zamawiającego na zasadzie „spełnia - nie spełnia” wszystkich tych warunków.

W celu potwierdzenia spełnienia warunków wymaganych od wykonawców należy złożyć dokumenty i oświadczenia zgodnie z informacjami podanymi powyżej.

Uprawnieni do kontaktów z oferentami:

mgr Adam Leśniak - tel. (0-33) 874-95-40 (w sprawach związanych z przedmiotem zamówienia)
mgr inż. Grzegorz Myszura - tel. (0-33) 874-95-43 (w sprawach związanych z procedurą przetargową)

Oferty należy składać w Urzędzie Miejskim w Suchej Beskidzkiej, 34-200 Sucha Beskidzka, ul. Mickiewicza 19, pok. 23 (sekretariat).

Termin składania ofert upływa dnia 21.05.2009 r. o godz. 11:00.

Otwarcie ofert nastąpi dnia 21.05.2009 r. o godz. 11:30 w Urzędzie Miejskim w Suchej Beskidzkiej, 34-200 Sucha Beskidzka, ul. Mickiewicza 19 w pok. nr 21.

Nie dopuszcza się składania oferty wariantowej. Zamawiający dopuszcza składanie ofert częściowych wg zasad określonych w SIWZ.

Termin związania ofertą będzie wynosił 30 dni.

LIST OTWARTY DO MIESZKAŃCÓW SUCHEJ BESKIDZKIEJ I POWIATU SUSKIEGO

Chciałam wyrazić swoje oburzenie, smutek i ogromne zatroskanie sytuacją psów w naszym mieście i powiecie.

Psy są naszymi najlepszymi przyjaciółmi, wiernymi towarzyszami życia, kochającymi swoich panów i panie bez jakichkolwiek zastrzeżeń. W Krakowie i Tokio są pomniki psów, które w miejscu nagłej śmierci swoich panów kilka lat czekały na ich powrót. Chodząc po Suchej Beskidzkiej i okolicy widzę wiele psów uwiązanych na łańcuchach przy budach lub pseudobudach o każdej porze roku, przez całą dobę. Nawet na mojej ulicy jest kilka takich domów, przy których są uwiązane psy.

Rozumiem, że jest u nas i w całej Polsce tradycja, zła tradycja trzymania psów uwięzionych przy budzie. Chciałabym aby się to zmieniło. Pies może mieć przecież kojec (byle jak największy) lub być puszczone swobodnie wewnątrz ogrodzenia gospodarstwa. Powinien być wyprowadzany na spacer przynajmniej raz dziennie, być karmiony psią karmą (niezbyt drogą i dostępną w sklepach) i mieć stale świeżą wodę w misce. Powinien być szczepiony nie tylko przeciw wściekliźnie,

ale i innym chorobom oraz mieć zapewnioną opiekę lekarską w razie choroby.

Wydaje się, że są to sprawy oczywiste, ale nie zawsze o nich pamiętamy, a takie obowiązki narzuca nam zdrowy rozsądek, miłość do psów i ustawa o ochronie zwierząt. W artykule pierwszym tej ustawy czytamy: „Zwierzę jako istota żyjąca, zdolna do odczuwania cierpienia nie jest rzeczą. Człowiek jest mu winien poszanowanie, ochronę i opiekę”.

25 lat mieszkam i pracuję w Suchej Beskidzkiej. Widzę jak to miejsce się zmienia, pięknieje, buduje się coraz ładniejsze domy, dba o ogródki, prawie wszyscy mamy samochody i komputery. Gospodarstwa wiejskie otrzymują pieniądze z Unii Europejskiej, coraz więcej podróżujemy, dzieci wyjeżdżają aby kształcić się w dużych miastach, a często i za granicą Polski, a psy – to samo co było ćwierć wieku temu i sto lat temu.

Czy nie moglibyśmy być pierwszym miastem i powiatem w Polsce, w którym psy traktuje się tak jak wszędzie w Europie?

BARBARA STADNICKA-KOSSOWSKA

ZWRÓĆMY UWAGĘ NA WARUNKI ŻYCIA NASZYCH PSÓW

PSY SĄ ZWIERZĘTAMI STADNYMI. W NATURZE ŻYJĄ, ZDOBYWAJĄ POŻYWIENIE, JEDZĄ, BAWIĄ SIĘ I ŚPIĄ W PSIEJ „RODZINIE”. DLA UDOMOWIONEGO PSA „STADEM” STAJĄ SIĘ LUDZIE. PIES PRZYWIĄZANY NA STAŁE DO BUDY JEST WYŁĄCZONY ZE SPOŁECZNOŚCI I BARDZO CIERPI Z TEGO POWODU. WSPÓŁCZEŚNIE CZĘSTO MOŻNA USŁYSZEĆ O TRAGEDIACH PSÓW ŁAŃCUCHOWYCH LUB NAWET ZOBACZYĆ JE NA WŁASNE OCZY.

Ludzie wiążą psy na łańcuchach z dwóch powodów, chcą, by psy broniły ich gospodarstw, wydaje im się, że pies trzymany na łańcuchu stanie się groźniejszy i będzie lepiej pilnował terenu lub nie potrafią sobie poradzić ze zwierzęciem stwarzającym problemy (np. agresywnym lub uciekającym).

Uwiązanie zwierzaka nie rozwiąże żadnego z tych problemów. Pies trzymany na łańcuchu będzie bardziej agresywny, ale to nie znaczy, że będzie lepszym stróżem. Dobry stróż to taki pies, który nie wpuści bez pozwolenia właściciela obcej osoby na jego teren, a nie taki, który pogryzie wszystkich obcych i ściągnie

na swojego właściciela kłopoty. Pies trzymany na łańcuchu nie rozróżnia przyjaciół i wrogów. Gdy nie ma bliskiego kontaktu z rodziną, wszyscy dla niego stają się obcy. Agresywny pies może zaatakować każdego, nawet swojego właściciela.

Uwiązanie groźnego psa na łańcuchu tylko pozornie rozwiązuje problem. Pies trzymany na uwięzi nie złagodnieje, nie stanie się lepiej wychowany. Nawet jeśli wyda się skruszony, nigdy nie będzie można być pewnym jego reakcji. Co więcej, prawdopodobnie prędzej czy później kogoś ugryzie, ponieważ zerwie się z łańcucha albo ktoś za blisko do niego podejdzie.

Uciezki psa to problem, z którym można sobie poradzić w inny, skuteczniejszy sposób niż wiązanie go. Czasem wystarczy sprawdzić stan ogrodzenia albo zapewnić psu dłuższe spacery. Trzymanie psa na łańcuchu nie jest dla niego przyjemne, łańcuch powoduje, że pies cierpi nie tylko psychicznie, ale również fizycznie, obroża wpija się w ciało, powoduje obtarcia skóry. Uwiązany pies jest również łatwym celem ataku dla innych psów czy insektów, jeśli dodatkowo nie ma odpowiedniego schronienia, to narażony jest na kaprysy aury jak mrozy, upały, ulewy.

Nie da się z dnia na dzień zmienić losu psów łańcuchowych. Jedynym sensownym rozwiązaniem jest analiza warunków bytowania pupila i wyciągnięcie odpowiednich wniosków. Na wsi pies wciąż pełni funkcję stróża i nie ma powodów, by to kwestionować. Można jednak zrobić wiele, by psy stróżujące wykonywały swoje obowiązki w godziwych warunkach.

LP.

XVI RAJD GÓRSKI KOSKOWA GÓRA 2009

W czwartek 21 maja 2009r. Oddział PTTK w Suchej Beskidzkiej, Związek Podhalań Oddział Babiogórski w Makowie Podhalańskim oraz Towarzystwo Przyjaciół Ziemi Makowskiej w Makowie Podhalańskim organizują XVI Rajd Górski Koskowa Góra 2009.

1. Cel rajdu:

Poznanie piękna Beskidu Średniego i Wysokiego, wyrabianie umiejętności posługiwania się w terenie mapą i kompasem, przyczynianie się do zdobywania sprawności harcerskich, poznanie przeszłości zwiedzanych terenów, popularyzacja turystyki kwalifikowanej i krajoznawstwa szczególnie wśród młodzieży szkolnej.

2. Termin rajdu:

21 maja 2009 (czwartek)

3. Termin zgłoszeń:

do 20 maja 2009 (włącznie) na adres – Oddział PTTK ul. Mickiewicza 38, 34-200 Sucha Beskidzka wraz z listą uczestników, która powinna zawierać imię, nazwisko, datę urodzenia, miejsce zamieszkania, prosimy o zamieszczenie informacji o ogólnej sumie wpisowego. Wpłata wpisowego w biurze Oddziału PTTK, ul. Mickiewicza 38, Sucha Beskidzka w godz. 10.00–12.00 lub na mecie po uprzednim zgłoszeniu telefonicznym na numer 033/8743670.

4. Wpisowe:

3.00 zł od osoby.

5. Uczestnicy:

W rajdzie mogą uczestniczyć drużyny zgłoszone przez

szkoły, koła PTTK, drużyny harcerskie, inne organizacje oraz turyści indywidualni. Przy drużynach młodzieżowych wymagany jest opiekun, który ma ukończone 18 lat.

6. Świadczenia:

Znaczkę rajdową, punkty do GOT, pamiątkowe pieczątki PTTK i ZP do książeczek GOT, dyplomy uczestnictwa i wydawnictwa turystyczne dla poszczególnych drużyn.

7. Meta rajdu:

Na szczycie Koskowej Góry w Beskidzie Średnim. Przyjmowanie drużyn i wydawanie świadczeń między godz. 11.00–14.00. W przypadku niepogody meta rajdu przy zabudowaniach osiedla „U Koska”. Trasa ze szczytu Koskowej Góry w kierunku północnym - będzie oznakowana.

8. Przebieg rajdu:

Uczestnicy po wpłacie wpisowego i zgłoszenia udziału w rajdzie, przybywają na metę rajdu wg dowolnej wybranej przez siebie trasy (wg regulaminu GOT).

9. Obowiązki uczestników:

Posiadanie przez każdego uczestnika odpowiedniego ubioru i obuwia, przestrzeganie zasad ochrony przyrody, przestrzeganie zasad kultury turystycznej na szlaku oraz pomocy koleżeńskiej. Uczestnicy ponoszą odpowiedzialność za ewentualne szkody wyrządzone podczas trwania rajdu. Organizatorzy nie biorą na siebie odpowiedzialności za ewentualne wypadki w czasie rajdu.

Do zobaczenia na mecie!

IX RAJD PODBABIÓGÓRSKIE MIASTA

Towarzystwo Przyjaciół Ziemi Makowskiej w Makowie Podhalańskim, Oddział PTTK w Suchej Beskidzkiej oraz Związek Podhalań Oddział Babiogórski w Makowie Podhalańskim zapraszają do udziału w IX RAJDZIE PODBABIÓGÓRSKIE MIASTA 2009, który odbędzie się w czwartek 4 czerwca br.

1. Cel rajdu:

Poznanie piękna Beskidu Średniego, popularyzacja północnej sieci szlaków turystycznych łączących nasze miasta, zwiedzanie zabytków Podbabiogórza, zdobywanie punktów do GOT, propagowanie turystyki wśród dzieci i młodzieży.

2. Termin rajdu:

4 czerwca (czwartek) 2009.

3. Wpisowe:

3,00 zł od osoby.

4. Przebieg rajdu :

Trasy dowolne wg. regulaminu GOT- proponuje się następujące szlaki:

- Maków Podhalański – Makowska Góra – Mioduszyna-Sucha Beskidzka
- Maków Podhalański – Grzechynia –Ostra Górka – Magurka - Sucha Beskidzka
- Jordanów – Koskowa Góra – Makowska Góra - Sucha Beskidzka

5. Meta rajdu:

Płyta Rynku w Suchej Beskidzkiej

6. Termin zgłoszeń:

do 3 czerwca 2009 na adres Oddział PTTK w Suchej Beskidzkiej wraz z listą uczestników, która powinna zawierać imię i nazwisko datę urodzenia. Dopuszcza się wcześniejsze zgłoszenie telefoniczne na numer 033 8743670 i wpłatę wpisowego na mecie rajdu.

7. Świadczenia:

Znaczkę rajdową, punkty do GOT, pamiątkowe pieczątki PTTK i ZP do książeczek GOT, dyplomy dla drużyn, wydawnictwa turystyczne.

8. Uczestnicy:

W rajdzie mogą uczestniczyć drużyny zgłoszone przez szkoły, koła PTTK, drużyny harcerskie, inne organizacje oraz turyści indywidualni. Przy drużynach młodzieżowych wymagany jest opiekun, który ma ukończone 18 lat.

9. Obowiązki uczestników:

Uczestnicy przebywają trasy razem pod opieką osoby pełnoletniej. Na trasach obowiązują zasady kultury turystycznej. Za wszelkie wypadki jak i szkody wyrządzone osobom trzecim organizatorzy nie ponoszą odpowiedzialności.

Do zobaczenia na mecie!

III RAJD SZLAKAMI KONFEDERATÓW BARSKICH „NA TROPACH HISTORII” 30 maja 2009 r. LANCKORONA

Towarzystwo Przyjaciół Lanckorony serdecznie zaprasza do udziału w III edycji Rajdu Szlakami Konfederatów Barskich. Sukces poprzednich edycji świadczy o tym, że jest to właściwa impreza na właściwym miejscu. Szczegółowe informacje o Rajdzie na stronach internetowych Urzędu Gminy Lanckorona www.lanckorona.pl, Towarzystwa Przyjaciół Lanckorony www.tpl.lanckorona.pl i Ratusza w Suchej Beskidzkiej www.sucha-beskidzka.pl

Informacji o Rajdzie udziela także komandorzy Andrzej Puka nr. tel: 602-233-991 (15.00-20.00) i Anna Leszczyńska nr. tel.:608-071-711.

Potwierdzenia uczestnictwa można przesyłać na skrzynkę e-mail: a.puka@poczta.fm.

Karty startowe dostępne będą na stronach internetowych oraz w punkcie startowym pod Muzeum a Lanckoronie.

Poniżej przedstawiamy ogólną informację o Rajdzie.

TRASY I WARUNKI UCZESTNICTWA:

Punkt startowy - Rynek Lanckoroński (wyruszamy spod Muzeum)

- Zapisy i wyjście na trasy w godz. 10.00-11.00
- Odbiór broszur - mapek, znaczków rajdowych i kart uczestnictwa oraz propozycje tras
- Punkty kontrolne na trasie
- Zamek Lanckoroński
- Rynek - Muzeum
- Krzyż Konfederatów Barskich na Dziale Paleckim
- Kapliczka w Lesie Groby
- Jastrzębia-Dwór
- Kapliczka Konfederatów Barskich ul. Konfederatów Barskich

Rodzaje tras:

1. Spacer historyczny – trasa rodzinna krótka około 3 km:
 - Rynek Lanckoroński - start
 - Muzeum-Izba Konfederatów – punkt kontrolny
 - Kościół św. Jana
 - Spacer wokół Góry Zamkowej (Aleja Cichych Szeptów i Aleja Zakochanych)
 - Zamek Lanckoroński – punkt kontrolny i meta
2. Spacer historyczny – trasa rodzinna dłuższa ok. 5 km:
 - Rynek Lanckoroński – start spod Muzeum
 - Muzeum-Izba Konfederatów – punkt kontrolny
 - Cmentarz Lanckoroński - Grobowiec Sypowskich
 - Kaplica Konfederatów Barskich (na ul.Konfed. Barskich) – punkt kontrolny
 - Kościół św. Jana
 - Spacer wokół Góry Zamkowej (Aleja Cichych Szeptów i Aleja Zakochanych)
 - Zamek Lanckoroński – punkt kontrolny i meta
3. Spacer historyczny – trasa turystyczna ok. 15 km :
 - Rynek Lanckoroński – start spod Muzeum
 - Muzeum – Izba Konfederatów - punkt kontrolny
 - Podmiasto – Kaplica Sapięhy i Orzeszki
 - Krzyż na Dziale Paleckim – punkt kontrolny
 - Kamieniółom



- Kapliczka w Lesie Groby – punkt kontrolny
- Jastrzębia Dwór – punkt kontrolny
- Kapliczka w Jastrzębi
- Kaplica Konfederatów Barskich na ul.Konf. Barskich- punkt kontrolny
- Cmentarz Lanckoroński - Grobowiec Sypowskich
- Spacer wokół Góry Zamkowej (Aleja Cichych Szeptów i Aleja Zakochanych)
- Zamek Lanckoroński – punkt kontrolny i meta

Zakończenie Rajdu

Plac pod Zamkiem Lanckorońskim

Zejdźcie z tras i meldunek na mecie rajdu od godziny 14:00 (nie wcześniej !!!). Ogłoszenie wyników, nagrody, ognisko, program artystyczny około godziny 16:00. Zakończenie Rajdu około godz. 18:00

Regulamin rajdu:

1. W Rajdzie mogą uczestniczyć osoby z różnych grup wiekowych o stanie zdrowia pozwalającym na przebycie wybranej trasy.
2. Udział osoby niepełnoletniej tylko za zgodą rodziców lub opiekunów prawnych.
3. Uczestnicy zgłaszają się do punktu startowego w celu wybrania trasy i pobrania materiałów rajdowych.
4. Uczestnicy odpowiadają osobiście za zachowanie na trasie i swoje bezpieczeństwo.
5. Szkody spowodowane z winy uczestników pokrywają oni sami.
6. Wszyscy uczestnicy rajdu powinni bezwzględnie wykonywać polecenia organizatorów w trakcie rajdu.
7. Za skutki naruszenia przepisów ruchu drogowego oraz zarządzeń administracji lasów uczestnicy odpowiadają osobiście.
8. Za ewentualne wypadki na trasach organizatorzy Rajdu nie ponoszą odpowiedzialności.
9. W razie upałów obowiązkowe jest nakrycie głowy.

Obowiązkiem uczestników jest przestrzeganie „Warunków uczestnictwa”. Interpretacja przepisów niniejszych „Warunków uczestnictwa” należy wyłącznie do kierownictwa Rajdu. W sprawach niecierpiących zwłoki prosimy o kontakt z Komandorem Rajdu p. Andrzejem Puka - tel. kom: 602-233-991 lub z-cą Komandora - p. Anną Leszczyńską tel. kom: 608-071-711. Z uwagi na bezpieczeństwo i porządek osoby rezygnujące z uczestnictwa w rajdzie powinny informować telefonicznie Komandora Rajdu lub jego zastępcę.

**ziemia
SUSKA**
MIESIĘCZNIK SAMORZĄDOWY

Wydawca:

Rada Miejska w Suchej Beskidzkiej

Pismo zrzeszone
w Polskim Stowarzyszeniu
Prasy Lokalnej

Redakcja MS „Ziemia Suska”
ul. Mickiewicza 19, 34-200 Sucha Beskidzka
tel. 033 874 26 05
e-mail: ziemiasuska@sucha-beskidzka.pl

Redakcja:

Barbara Woźniak – Redaktor Naczelny
Wojciech Gach – Dziennikarz
Leszek Parchański – Dziennikarz

Współpraca:

Referaty i jednostki organizacyjne
Urzędu Miejskiego

Projekt graficzny:
Maciej Hojda

Druk:

Drukarnia **Grafikon**
34-100 Wadowice, Jaroszowice 324
tel. (033) 873 46 20
fax (033) 873 46 22
e-mail: biuro@grafikon.com.pl

Materiałów niezamówionych redakcja nie zwraca, zastrzega sobie prawo skracania artykułów i korespondencji oraz opatrywania ich własnymi tytułami. Za treść ogłoszeń i reklam redakcja nie bierze odpowiedzialności.



Kompleks sportowy „Orlik” w Suchej Beskidzkiej fot. Krzysztof Świątek