

Ziemia Suska 1/99 styczeń 1999

Spis treści:

Lenart M.: *Pastorałka w liceum*. „MS Ziemia Suska”.1999, nr 02/99, s.1/16.

Redakcja: *Życzenia*. „MS Ziemia Suska”.1999, nr 02/99, s.1.

Brak podpisu: *Wizyta prezydenta Ryszarda Kaczorowskiego w suskim zamku*. „MS Ziemia Suska”.1999, nr 02/99, s.1/12/13/14.

Leś. M.: *Wiadomości z ratusza*. „MS Ziemia Suska”.1999, nr 01/99, s.2.

Brak podpisu: *Stawki podatkowe na rok 1999*. „MS Ziemia Suska”.1999, nr 01/99, s.3/4/5.

Leś. M.: *Reforma służby zdrowia*. „MS Ziemia Suska”.1999, nr 01/99, s.6.

Leś. M.: *Zebranie rady społecznej miejskiej przychodni zdrowia*. „MS Ziemia Suska”.1999, nr 01/99, s.7.

Głuch Marek: *Informacja dotycząca pacjentów objętych opieką branżowej klasy chorych służb mundurowych*. „MS Ziemia Suska”.1999, nr 01/99, s.7.

Redakcja: *Spacerkiem po suchej*. „MS Ziemia Suska”.1999, nr 01/99, s.7.

MaK: *Przewodnickie spotkanie*. „MS Ziemia Suska”.1999, nr 01/99, s.8.

M.L.: *Aby nikt nie był sam*. „MS Ziemia Suska”.1999, nr 01/99, s.8.

Harańczyk Piotr: -998-. „MS Ziemia Suska”.1999, nr 01/99, s.9.

Woźniak B.: *Wybuch kotła w Rajdimpexie*. „MS Ziemia Suska”.1999, nr 01/99, s.9.

Burmistrz Miasta: *Na ślubnym kobiercu*. „MS Ziemia Suska”.1999, nr 01/99, s.10.

Brak podpisu: *Wiadomości z USC*. „MS Ziemia Suska”.1999, nr 01/99, s.10.

Burmistrz Miasta lub Sekretarz Gminy: *Informacja*. „MS Ziemia Suska”.1999, nr 01/99, s.10.

Biel Dariusz: -997-. „MS Ziemia Suska”.1999, nr 01/99, s.10/11.

Kubasiak Henryk: *Zwierzęta w symbolice chrześcijańskiej*. „MS Ziemia Suska”.1999, nr 01/99, s.15.

Krzak Dorota: *Informacje z PKP*. „MS Ziemia Suska”.1999, nr 01/99, s.17.

Wągiel Andrzej: *Wokół monografii*. „MS Ziemia Suska”.1999, nr 01/99, s.17/18.

Brak podpisu: *Notatki*. „MS Ziemia Suska”.1999, nr 01/99, s.18/19.

Surzyn Kazimierz: *Zabytkowe kaplice i figurki w Makowie Podhalańskim, Białce i Juszczyńie*. „MS Ziemia Suska”.1999, nr 01/99, s.20.

Harasimczyk J.H.: *Okno z poezją*. „MS Ziemia Suska”.1999, nr 01/99, s.20.

Miejski Ośrodek Kultury- Zamek w Suchoj Beskidzkiej: *VII finał Wielkiej Orkiestry Świątecznej Pomocy dla ratowania życia noworodków*. „MS Ziemia Suska”.1999, nr 01/99, s.21.

Galeria Sztuki- Zamek: *Ogłoszenie*. „MS Ziemia Suska”.1999, nr 01/99, s.21.

Miejski Ośrodek Kultury- Zamek: *Ogłoszenie*. „MS Ziemia Suska”.1999, nr 01/99, s.21.

Żak Wojciech: *Informacja*. „MS Ziemia Suska”.1999, nr 01/99, s.22.

Małyśiak Helena: *W obronie drzew- jeszcze raz*. „MS Ziemia Suska”.1999, nr 01/99, s.22/23/24.

Brak podpisu: *Powierzchnia lasów*. „MS Ziemia Suska”.1999, nr 01/99, s.25.

Brak podpisu: *Pozyskanie drewna*. „MS Ziemia Suska”.1999, nr 01/99, s.25.

Leśniakiewicz Marcin: *Z dziejów suskiego wędkarstwa 1879-1999*. „MS Ziemia Suska”.1999, nr 01/99, s.16.

Cholewka Aleksandra: *Porady działkowe*. „MS Ziemia Suska”.1999, nr 01/99, s.26/27.
Brak podpisu: *Harmonogram dyżurów aptek w Suchej Beskidzkiej i Makowie Podhalańskim na 1999 rok*. „MS Ziemia Suska”.1999, nr 01/99, s.27/28.
Burmistrz Miasta: *Zawiadomienie*. „MS Ziemia Suska”.1999, nr 01/99, s.28.
Pająk Stanisław: *Listy do redakcji*. „MS Ziemia Suska”.1999, nr 01/99, s.28.
RO-DAN: *Ogłoszenie*. „MS Ziemia Suska”.1999, nr 01/99, s.28.
TŁUMACZENIA-KOREPETYCJE: *Ogłoszenia*. „MS Ziemia Suska”.1999, nr 01/99, s.28.
ACAPULCO: *Ogłoszenie*. „MS Ziemia Suska”.1999, nr 01/99, s.28.
Brak podpisu: *Ogłoszenia drobne*. „MS Ziemia Suska”.1999, nr 01/99, s.28.
BUDOMAT: *Ogłoszenie*. „MS Ziemia Suska”.1999, nr 01/99, s.29.
Brak podpisu: *Gabinet dermatologiczno- kosmetyczny*. „MS Ziemia Suska”.1999, nr 01/99, s.30.
COMMERCIAL UNION: *Ogłoszenie*. „MS Ziemia Suska”.1999, nr 01/99, s.30.
Brak podpisu: *Ogłoszenie*. „MS Ziemia Suska”.1999, nr 01/99, s.30.
Brak podpisu: *Krzyżówka z hasłem*. „MS Ziemia Suska”.1999, nr 01/99, s.31.
Brak podpisu: *Przysłowia na styczeń*. „MS Ziemia Suska”.1999, nr 01/99, s.31.
Masiuk Kazimierz: *Co z tą „Babią Górą”* . „MS Ziemia Suska”.1999, nr 01/99, s.32.



ZIEMIA SUSKA

MIESIĘCZNIK SAMORZĄDOWY

Rok III

styczeń 1999 r.

cena: 1 zł

NR 1/99

ISSN 1425 087 X

Nr rejestru 169

MIEJSKA BIBLIOTEKA PUBLICZNA
Sucha
Beskidzka

PASTORAŁKA W LICEUM

Jest 22 grudnia 1998 r., ostatni dzień przed świętami Bożego Narodzenia. W auli Liceum Ogólnokształcącego im. M. Skłodowskiej-Curie w Suchej Beskidzkiej zebrała się młodzież, wychowawcy, profesorowie i dyrekcja szkoły.

Zapada noc. Na niebie świecą gwiazdy, a jedna, największa, rzuca promienistą smugę światła na szopę krytą słomą. W niej w żółtku na sianie leży Dzieciątko, nad którym pochylają się Maryja z Józefem. Obok na hali śpią wokół ogniska pasterze, których nagle ze snu wrywa krzyk Maćka:

„O dla Boga! słońce świeci,
Jakieś wojsko z nieba leci,
Zdaje mi się, że śpiewają,
Ogniem ziemię zapalają”.

Do zbudzonych i stojących w osłupieniu pasterzy dolatuje chóralny śpiew aniołów:

„Bóg się rodzi, moc truchleje,
Pan niebiosów obnażony,
Ogień krzepnie, blask ciemnieje,
Ma granice Nieskończony...”

cd. na str. 16



*Redakcji pisma licealistów „TAK”
Z okazji 5-lecia istnienia
Życzenia pomyślności oraz spełnienia wszystkich
zamierzeń i planów*

Składa Redakcja „Ziemi Suskiej”

WIZYTA PREZYDENTA RYSZARDA KACZOROWSKIEGO W SUSKIM ZAMKU

3 stycznia 1999 r. na zamku w Suchej Beskidzkiej odbyło się spotkanie oplatkowe z ostatnim Prezydentem Rzeczypospolitej Polskiej na Uchodźstwie Ryszardem Kaczorowskim, zaproszonym przez Starostę Suskiego Andrzeja Pająka. Wśród osób zgromadzonych w wypełnionej tego dnia szalenie Sali Rycerskiej dominowali członkowie samorządu powiatowego i samorządów gminnych. Prezydenta, który przybył na spotkanie wraz ze swą małżonką, Karoliną, powitała burza oklasków. Następnie głos zabrał starosta A. Pająk, który w swym wystąpieniu przypomniał życiorys Prezydenta i zasługi Jego oraz innych Polaków na Emigracji dla niepodległej Polski. (Tekst wystąpienia starosty drukujemy na str. 12). Z kolei Prezydent Kaczorowski zwrócił się do przedstawicieli władz samorządowych z życzeniami, by mogli wykazać inicjatywę i energię w swych działaniach, a kraj stał się szczęśliwszy i bogatszy. Przypomniał, że naród polski nawet w najbardziej dramatycznych momentach swej historii posiadał „tajne bronie”, a jedną z nich zawsze był oplatek. Ze wzruszeniem wspominał, iż podczas pobytu na emigracji przy tradycyjnym łamaniu się oplatkiem z Rodakami, corocznie padały życzenia, by następne święta spędzić już w kraju. I w końcu te marzenia się spełniły. „Jestem szczęśliwy, że dziś mogę mówić do Was to co chcę, bez żadnej cenzury” — mówił R. Kaczorowski. Prezydent przedstawił także krótko działalność Rządu Polskiego na Uchodźstwie, podkreślając, że nigdy nie uznał on dyktatu jałtańskiego.

cd. na str. 12





Wiadomości z Ratusza

Głównym punktem obrad III Sesji Rady Miasta Suchej Beskidzkiej III Kadencji, która odbyła się 8 grudnia 1998 r., był wybór składu osobowego komisji stałych Rady oraz ich przewodniczących. W poszczególnych komisjach pracować będą:

Komisja I

Rozwoju Społeczno-Gospodarczego, Przestrzennego, Gospodarki Finansowej, Gospodarki Wodnej, Ochrony Środowiska, Gospodarki Komunalnej i Mieszkaniowej oraz Czynów Społecznych:

Bogusław Cwiękała (przewodniczący), Bogumiła Kulig, Marian Natanek, Kazimierz Piątek, Janusz Spannauer, Kazimierz Wywijas (Radni) oraz Wit Bober, Tadeusz Chmiel, Teresa Kiersnowska, Andrzej Mastej, Jan Polak, Jan Steczek (spoza Rady).

Komisja II

Oświaty, Zdrowia i Spraw Socjalnych, Kultury, Przestrzegania Prawa i Porządku Publicznego:

Maria Chmiel (przewodnicząca), Marek Głuch, Janusz Siwiec, Barbara Sochacka, Jacek Stopa (Radni) oraz Piotr Harańczyk, Beata Kosman, Krzysztof Kościelniak, Maria Lenart, Zenon Przysiężniak (spoza Rady).

Komisja III

Turystyki, Kultury Fizycznej i Sportu, Gospodarki Żywnościowej, Usług, Przemysłu, Zaopatrzenia Ludności i Ochrony Konsumenta, Rolnictwa oraz ds. Samorządu

Kazimierz Pochopień (przewodniczący), Jerzy Kanicki, Stanisław Lichosyt, Roman Rzepka, Ireneusz Sękacz (Radni) oraz Adam Bałos, Piotr Michulec, Jan Pochopień, Andrzej Stanaszek, Witold Zajęczek (spoza Rady).

Komisja Rewizyjna

Tomasz Maciejowski (przewodniczący), Mieczysław Hudziak, Jan Michaś, Jan Siwiec (Radni).

Rada podjęła także uchwałę w sprawie ustalenia targowisk i miejsc targowych na terenie miasta Sucha Beskidzka. Jako targowiska zostały określone następujące miejsca:

- plac powyżej Domu Katolickiego z wyłączeniem dojść do znajdujących się w budynku punktów handlowych o szerokości 2 m — tylko w dni targowe tj. wtorki,
- plac przed Karczmą Rzym z wyłączeniem pasa o szerokości 2,5 m wzdłuż ogrodzenia — tylko w dni targowe tj. wtorki,
- plac targowy od linii bramy wjazdowej dla inwalidów w Inspektoracie ZUS po lewej stronie przy ul. Nieszczyńskiej, wzdłuż całej ul. Nieszczyńskiej wraz z parkingiem — tylko w dni targowe tj. wtorki,
- plac nabiałowy,
- plac targowy obok rzeki Stryszawki od wjazdu z ul. Zamkowej do drogi krajowej nr 98.

Ponadto dopuszcza się handel w okresach przedświątecznych — 2 tygodnie przed świętami Wielkanocnymi, Wszystkich Świętych oraz Bożego Narodzenia w następujących miejscach:

- płyta Rynku,
- parking koło cementarza,
- parking przy ul. Handlowej między istniejącą wysepką, a drogą dojazdową do Miejskiej Przychodni Zdrowia.

Ustalono także miejsca parkowania pojazdów — 2 place przy ul. Handlowej, plac przy ul. T. Semika oraz plac przy ul. Piłsudskiego. Od opłat za parkowanie zwolnieni pozostają inwalidzi I i II grupy oraz inwalidzi III grupy ze schorzeniami narządów ruchu.

W ramach wystąpień mieszkańców i interpelacji Radnych w czasie III Sesji często przewijał się temat nie odśnieżonych chodników w wielu częściach miasta. W związku z tym przypominamy, że **obowiązek odśnieżania chodników na terenach nie będących w gestii interwencyjnych służb miejskich spoczywa na właścicielach poszczególnych posesji, przy których dany odcinek chodnika się znajduje.**

IV Sesja Rady Miasta, ostatnia w 1998 r., odbyła się 29 grudnia. W czasie obrad miała miejsce miła uroczystość. Irena Gola, Prezes Zarządu Rejonowego PCK, wręczyła pamiątkowe medale 40-lecia honorowego krwiodawstwa przyznawane przez Zarząd Główny PCK dr Leonowi Boniemu, wieloletniemu Prezesowi ZR PCK oraz Aptece Prywatnej im. Józefa Stopy, który przez wiele lat swego życia wspierał działalność PCK. Radni zatwierdzili także regulamin Rady Społecznej Miejskiej Przychodni Zdrowia oraz podjęli uchwałę o przejęciu gruntu pod budowę drogi przy ul. 3 Maja przekazanego miastu w formie darowizny przez Państwa Jadwigę i Stanisława Głuców.

W trakcie sesji uchwalono wysokości stawek podatkowych na 1999 rok, które podajemy na stronach 3-5.

(M. Leś.)

HARMONOGRAM DYŻURÓW RADNYCH w 1999 r. - I półrocze

Dyżury członków Rady Miejskiej Suchej Beskidzkiej odbywają się w każdą środę miesiąca w godz. od 14.30 do 15.30 w Urzędzie Miejskim w Suchej Beskidzkiej — pok. 32

1.	Maria Chmiel	06. 01. 1999 r.
2.	Bogusław Cwiękała	13. 01. 1999 r.
3.	Marek Głuch	20. 01. 1999 r.
4.	Mieczysław Hudziak	27. 01. 1999 r.
5.	Jerzy Kanicki	03. 02. 1999 r.
6.	Bogumiła Kulig	10. 02. 1999 r.
7.	Stanisław Lichosyt	17. 02. 1999 r.
8.	Tomasz Maciejowski	24. 02. 1999 r.
9.	Jan Michaś	03. 03. 1999 r.
10.	Marian Natanek	10. 03. 1999 r.
11.	Kazimierz Piątek	17. 03. 1999 r.
12.	Kazimierz Pochopień	24. 03. 1999 r.
13.	Roman Rzepka	31. 03. 1999 r.
14.	Ireneusz Sękacz	07. 04. 1999 r.
15.	Jan Siwiec	14. 04. 1999 r.
16.	Janusz Siwiec	21. 04. 1999 r.
17.	Barbara Sochacka	28. 04. 1999 r.
18.	Janusz Spannauer	05. 05. 1999 r.
19.	Jacek Stopa	12. 05. 1999 r.
20.	Kazimierz Wywijas	19. 05. 1999 r.

2



ZIEMIA
SUSKA

STAWKI PODATKOWE NA ROK 1999

Większość stawek obowiązuje od 1 stycznia 1999 r., wyjątki zaznaczono w tekście.

Stawki podatku od środków transportowych

Stawki podatku od jednego środka transportowego wynoszą rocznie:

I. od autobusu o liczbie miejsc do siedzenia łącznie z miejscem kierowcy

- 1) do 15 miejsc - 238,00 zł
- 2) powyżej 15 do 30 miejsc - 436,00 zł

II. od samochodu ciężarowego o ładowności samochodu

- 1) od 2 t do 4 t włącznie - 411,00 zł
- 2) powyżej 4 t do 6 t włącznie - 605,00 zł
- 3) powyżej 6 t do 8 t włącznie - 726,00 zł
- 4) powyżej 8 t do 10 t włącznie - 907,00 zł
- 5) powyżej 10 t do 12 t włącznie - 1210,00 zł
- 6) powyżej 12 t - 1500,00 zł

III. od ciągnika siodłowego o nacisku na siodło ciągnika

- 1) od 2 t do 4 t włącznie - 411,00 zł
- 2) powyżej 4 t do 6 t włącznie - 605,00 zł
- 3) powyżej 6 t do 8 t włącznie - 726,00 zł
- 4) powyżej 8 t do 10 t włącznie - 907,00 zł
- 5) powyżej 10 t do 12 t włącznie - 1210,00 zł
- 6) powyżej 12 t - 1500,00 zł

IV. ciągniki balastowe - 1210,00 zł

V. od przyczep i naczep o ładowności

- 1) powyżej 5 t do 20 t włącznie - 363,00 zł
- 2) powyżej 20 t - 605,00 zł

Stawki podatkowe od nieruchomości oraz zwolnienia od tego podatku

Stawki podatku od nieruchomości za 1 m² powierzchni użytkowej wynoszą rocznie:

1. od budynków mieszkalnych lub ich części od 1 m² powierzchni użytkowej - 0,28 zł

2. od budynków lub ich części związanych z działalnością gospodarczą oraz od części budynków mieszkalnych zajętych na prowadzenie działalności gospodarczej

- a) handel i gastronomia - 10,30 zł
- b) usługi bankowe - 10,30 zł
- c) usługi medyczne - 10,30 zł
- d) usługi notarialne - 10,30 zł

3. od budynków lub ich części związanych z działalnością gospodarczą oraz od części budynków mieszkalnych zajętych na prowadzenie działalności gospodarczej

a) pozostałe usługi i produkcja nie wymieniona w pkt. 2 i pkt. 4, od 1 m² powierzchni użytkowej - 8,50 zł

4. od budynków lub ich części związanych z działalnością gospodarczą oraz od części budynków mieszkalnych zajętych na prowadzenie działalności gospodarczej:

- a) szewstwo - 7,70 zł
- b) zegarmistrz - 7,70 zł

od 1 m² powierzchni użytkowej

5. od części budynków mieszkalnych przeznaczonych na usługi w zakresie wynajmu pokoi gościnnych w celach wypoczynkowych, w ilości nie przekraczającej 5 pokoi, od 1 m² powierzchni użytkowej - 6,75 zł

6. od pozostałych budynków za 1 m² powierzchni użytkowej:

a) od budynków lub ich części zajętych na potrzeby instytucji użyteczności publicznej, nie prowadzących działalności gospodarczej - 3,50 zł

b) od budynków zajętych na cele rekreacyjno-wypoczynkowe - 3,60 zł

c) od garaży wolnostojących (poza budynkiem mieszkalnym) - 3,50 zł

d) od budynków zajętych przez osoby fizyczne na pomieszczenia własne gospodarcze - 2,25 zł

7. od budowli związanych z prowadzoną działalnością gospodarczą od ich wartości - 2 %

8. Grunty:

a) od 1 m² powierzchni gruntów z działalnością gospodarczą z wyjątkiem związanych z budynkiem mieszkalnym - 0,30 zł

b) od 1 m² powierzchni gruntów pozostałych - 0,04 zł

c) od 1 m² powierzchni gruntów będących użytkami rolnymi nie wchodzącymi w skład gospodarstwa rolnego, wykorzystywane na cele rolnicze - 0,02 zł

Oprócz zwolnień od podatku od nieruchomości objętych ustawą nie podlegają podatkowi od nieruchomości budynki lub ich części oraz grunty:

- 1) stanowiące mienie komunalne przyjęte we władanie przez organ miasta, administrowane przez Referat lokalowy UM i niedane w dzierżawę lub wieczyste użytkowanie,
- 2) domy kultury, biblioteki będące w zarządzie jednostek budżetowych gminy, kluby sportowe,
- 3) grunty w posiadaniu osób fizycznych, które w ewidencji gruntów oznaczone są jako nieużytki.

Stawki podatku od posiadania psów oraz zwolnienia od tego podatku

Stawka roczna podatku od posiadania psów za każdego psa wynosi:

1) za jednego psa w budynkach wielomieszkańczych (bloki) - 13,00 zł

Podatek od posiadania psów jest płatny bez wezwania do 31 marca roku podatkowego na rachunek Urzędu Miasta lub w kasie urzędu — a w przypadku powstania obowiązku podatkowego w ciągu roku w terminie 14 dni od dnia powstania obowiązku podatkowego.

Wprowadza się dodatkowe zwolnienia w podatku od posiadania psów dla osób fizycznych posiadających psy do pilnowania budynku stanowiącego w całości własność tej osoby lub budynku będącego w całości jej posiadania.



ZIEMIA
SUSKA

3

Stawki dzienne opłaty targowej, zasady ustalenia i poboru oraz określenie wysokości wynagrodzenia za inkaso

Stawki dzienne opłaty targowej na poszczególnych targowiskach wynoszą:

1. Przy sprzedaży żywca (konie, bydło) — od każdej wystawionej sztuki - 3,00 zł
2. Przy sprzedaży z wozu konnego - 6,00 zł
3. Przy sprzedaży z samochodu do 3 ton - 15,00 zł
4. Przy sprzedaży z samochodu od 3 do 5 ton - 17,00 zł
5. Przy sprzedaży z samochodu powyżej 5 ton - 22,00 zł
6. Przy sprzedaży obnośnej z ręki, koszyka itp. na stanowisku od 1 m² od osoby:
 - a) indywidualnych producentów sprzedających wytwory własnej produkcji od 1 m² - 1,00 zł
 - b) artykuły przemysłowe - 3,00 zł
7. Zajęcie placu na płycie rynku w dni targowe tj. każdy wtorek - za 1 m² - 5,00 zł
8. Zajęcie placu na targowisku zwierzęcym za 1 m² - 3,00 zł
9. Zajęcie placu na targowisku nabiałowym za 1 m² - 3,50 zł
10. W wyznaczonych miejscach w okresach przedświątecznych:
 - a) przy sprzedaży z ręki - 3,00 zł
 - b) zajęcie placu za 1 m² - 5,00 zł
 - c) sprzedaż z samochodu do 3 ton - 14,00 zł
 - d) sprzedaż z samochodu od 3 do 5 ton - 18,00 zł
 - e) sprzedaż z samochodu powyżej 5 ton - 22,00 zł

Ustala się miesięczną rezerwację stanowiska (placu) w wysokości: - 12,00 zł

Rada Miejska ustala inkasentów:
Pana Jacka Bańdurę, zam. os. Beskidzkie 1/9 Sucha Beskidzka
Pana Roberta Cieleckiego, zam. os. Beskidzkie 13/7 Sucha Beskidzka oraz wynagrodzenie za inkaso w wysokości 4% od sumy zainkasowanych kwot.

Uwaga: powyższa uchwała wchodzi w życie z dniem 1 kwietnia 1999 r.

Stawki czynszowe i sposób wynajmowania lokali użytkowych

Miesięczną wysokość stawek czynszowych netto za 1 m² powierzchni lokali stanowiących własność Gminy przedstawia poniższy wykaz.

WYKAZ stawek czynszowych za najem komunalnych lokali użytkowych w 1999 roku

1. Lokale handlowe	-	9,7 zł
2. Lokale gastronomiczne	-	10,50 zł
3. Lokale usługowe	-	6,6 zł
4. Lokale usługowe — szewc, magiel	-	2,2 zł
5. Lokale pozostałe	-	6,6 zł
6. Pomieszczenia składowe	-	2,4 zł
7. Pomieszczenia w piwnicy dla Straży Pożarnej	-	0,8 zł
8. Pomieszczenia dla Lecznicy Zwierząt	-	1,9 zł
9. Pomieszczenia dla Biblioteki Pedagogicznej	-	1,8 zł
10. Pomieszczenia dla Urzędu Powiatowego	-	5,0 zł
11. Lokale gastronomiczno-rozrywkowe	-	14,3 zł

12. Pomieszczenia garażowe (ul. Mickiewicza 9) - 3,1 zł
13. Pomieszczenia na działalność usługową w Miejskiej Przychodni Rejonowej dla Zespołu Opieki Zdrowotnej i Tere-
nowej Stacji Sanitarno-Epidemiologicznej - 3,3 zł
14. Pomieszczenia gospodarcze w zamku suskim - 0,11 zł
15. Pomieszczenia gastronomiczno-handlowe
w zamku suskim -7,7 zł
16. Działalność usługowo-hotelowa (dom wycieczkowy), loka-
le w parterowym budynku zamku, miesięcznie przez okres
2 lat - 4,4 zł
17. Wzrost stawki czynszu wymieczonej w pkt. 14,15,16 niniej-
szego wykazu nie będzie wyższy niż procentowy przyrost
stawki czynszowej za lokale handlowe ustalonej corocznie
i obowiązują od dnia uruchomienia działalności.

Do wszystkich stawek dolicza się podatek VAT w/g obowiązujących przepisów.

Do wyznaczenia lokali użytkowych, które będą wynajmowa-
ne w drodze przetargu jest upoważniony Zarząd Miasta.

W przypadku przeznaczenia lokalu do wynajęcia w drodze
przetargu nie mają zastosowania stawki czynszowe określone
w powyższym wykazie.

Podane w powyższym wykazie stawki czynszowe nie mają
zastosowania do lokali już wynajętych w drodze przetargu, do
czasu trwania zawartych umów.

Stawki czynszu regulowanego za lokale mieszkalne

1. Stawka bazowa czynszu regulowanego za 1 m² powierzchni
użytkowej lokalu mieszkalnego wynosi 1,20 zł miesięcznie.
2. Wysokość czynszu określa się według załączonej tabeli (str. 5)
3. Przez powierzchnię użytkową lokalu mieszkalnego w rozu-
mieniu uchwały do celów ustalania wysokości czynszu regulo-
wanego rozumie się powierzchnię obliczoną według zasad okre-
ślonych w Polskiej Normie.

Uwaga: Powyższa uchwała wchodzi w życie z dniem
1 lutego 1999 r.

Stawki za dzierżawę gruntów stanowiących własność gminy

Wysokość czynszu za dzierżawę gruntów stanowiących wła-
sność Gminy:

- 1) na cele handlowe i przemysłowe
 - a) położone przy ul. Mickiewicza i ul. Szpitalnej - 2,75 zł za 1 m²m-cznie + VAT
 - b) pozostałe - 2,42 zł za 1 m²m-cznie + VAT
- 2) na cele usługowe - 0,97 zł za 1 m²m-cznie + VAT
- 3) na inne cele użytkowe (garaże, szopy itp.) - 0,97 zł za 1 m²m-cznie + VAT
- 4) na cele składowe - 0,19 zł za 1 m²m-cznie + VAT
- 5) na cele sadowniczo-ogrodnicze - 0,05 za 1 m² rocznie
- 6) na cele rolne - 0,02 za 1 m² rocznie

1. Stawki określone powyżej mogą być ustalone odmiennie niż
wynika to z uchwały w razie dzierżawy terenu ustalonej w wy-
niku konkursu.

2. Rada upoważnia Zarząd Miasta do indywidualnego ustalania
czynszu za dzierżawę gruntu na inne cele nie wymienione po-
wyżej.

Opłaty za umieszczenie reklam na terenach i obiektach będących własnością Gminy

Opłata za umieszczenie reklamy na gruntach i obiektach stanowiących własność Gminy wynosi 200 zł za każdy rozpoczęty metr kwadratowy reklamy.

Opłatę uiszcza się do końca stycznia za bieżący rok kalendarzowy.

Za reklamę zainstalowaną w ciągu roku opłata wynosi 1/12 opłaty rocznej za każdy miesiąc wliczając w to miesiąc, w którym reklama została zainstalowana.

Do ustalenia innych, szczególnych warunków umieszczenia reklamy na terenach i obiektach stanowiących własność Gminy upoważniony jest Zarząd Miasta.

Wprowadzenie opłaty administracyjnej za czynności urzędowe wykonywane przez podległe organy Gminy

Wprowadza się opłatę administracyjną za czynności urzędowe wykonywane przez organy gminy, jeżeli czynności te nie są objęte opłatą skarbową.

1. Za napisanie testamentu oraz sporządzenie protokołu o zmianie lub odwołaniu testamentu — na miejscu u testatora, przez pracownika uprawnionego do takich czynności - 35 zł

2. Za spisanie testamentu oraz sporządzenie protokołu o zmianie lub odwołaniu testamentu — w siedzibie organu gminy przez pracownika uprawnionego do takich czynności - 25 zł

3. Za nadanie kolejnego numeru domu - 30 zł

Opłata administracyjna w wysokości określonej powyżej wnoszona jest gotówką bezpośrednio po dokonaniu czynności.

Zmiana cen wody i opłat za odprowadzenie ścieków do kanalizacji miejskiej oraz opłat za oczyszczanie ścieków dowożonych do oczyszczalni

Ustala się stawki za pobór wody z wodociągu miejskiego w następującej wysokości:

- a) dla gospodarstw domowych - 1,40 zł/m³
- b) dla pozostałych odbiorców - 1,75 zł/m³

Ustala się stawki za odprowadzenie ścieków do kanalizacji miejskiej w następującej wysokości:

- a) od gospodarstw domowych - 1,10 zł/m³
- b) od pozostałych dostawców - 1,50 zł/m³

Ustala się stawki za oczyszczanie ścieków dowożonych do oczyszczalni:

- a) od gospodarstw domowych nie mających możliwości podłączenia do kanalizacji - 1,10 zł/m³
- b) od pozostałych gospodarstw domowych - 5,30 zł/m³
- c) od Szkół Podst. Nr 2 i 3 w Suchej B. - 1,50 zł/m³
- d) od pozostałych placówek oświatowych - 6,60 zł/m³
- e) od pozostałych dostawców (za wyjątkiem ścieków przemysłowych, za które stawka ustalona będzie indywidualnie w zależności od rodzaju i składu ścieków) - 11,20 zł/m³

Wyżej wymienione stawki nie obejmują kosztu dowozu ścieków do oczyszczalni.

* * * * *

Ponadto informujemy, że zgodnie z ustawą o podatkach i opłatach lokalnych i podatku rolnym podstawę opodatkowania **podatkiem rolnym** stanowi liczba hektarów przeliczeniowych. Podatek rolny od 1 ha przeliczeniowego za rok podatkowy wynosi równowartość pieniężną 2,5 q, obliczoną wg średniej ceny skupu żyta za pierwsze III kwartały roku poprzedzającego rok podatkowy. Średnią cenę żyta ustala się na podstawie komunikatu Prezesa Głównego Urzędu Statystycznego na 1999 rok. Cena wynosi 33,14 zł.

33,14 zł x 2,5 q = 82,85 za 1 ha przeliczeniowy.

Podatek leśny za rok podatkowy wynosi równowartość pieniężną 0,3 q żyta od powierzchni 1 ha fizycznego lasów i gruntów leśnych, ustalonych na podstawie ewidencji gruntów. Na rok podatkowy 1999 wynosi: 33,14 zł x 0,3 q = 9,94 zł z 1 ha fizycznego.

TABELA

obliczenia wysokości czynszu regulowanego za 1m² w komunalnych lokalach mieszkalnych w Suchej Beskidzkiej

Stan wyposażenia mieszkania w instalacje	Baza		Położenie lokalu		Stan techniczny	Położenie budynku
	%	Kwota za kategorię lokalu	Korzystne(1)	Niekorzyst.(2)		
Kategoria lokalu			(3)	(4)		
1. Mieszkania ze wszystkimi urządzeniami i c.o.	100%	1,20 zł	+5%	5%	-0,1 za	-10%
2. Wszystkie urządzenia bez c.o.	90%					
3. Tylko z w.c. lub łazienką	80%					
4. Tylko z wodą lub kanalizacją	70%					
5. Bez wody i kanalizacji	60%					
6. Mieszkania ze wszystkimi urządzeniami i c.o. lecz wspólne w.c. i łazienka (hotele, szpital)	85%					

1. Mieszkania usytuowane na I i II piętrze, oprócz mieszkań usytuowanych na ostatniej kondygnacji.

2. Mieszkania na parterze i IV piętrze bez windy, ciemna kuchnia lub wspólne w.c., lub mieszkania w całości od strony północnej.

3. Wiek budynku 0,1% za każdy rok (zaokrąglając do pełnych procent)

4. Położenie budynków za wyjątkiem os. Na Stawach, os. Beskidzkiego, ul. Mickiewicza i ul. Szpitalnej.

1 stycznia 1999 r. weszła w życie reforma w służbie zdrowia. Sposób, tryb i zasady jej wprowadzania reguluje Ustawa o Powszechnym Ubezpieczeniu Zdrowotnym z 6 lutego 1997 r. z późniejszymi zmianami.

Od 1 stycznia każdy z mieszkańców Województwa Małopolskiego staje się automatycznie członkiem Małopolskiej Kasy Chorych w miejscu swojego zamieszkania. Członkami Kas są wszystkie osoby objęte obowiązkiem powszechnego ubezpieczenia zdrowotnego (wraz z rodzinami), za które jest odprowadzana składka. Każda osoba może być członkiem tylko jednej Kasy Chorych — regionalnej lub branżowej. W 1999 r. działalnością kas branżowych zostały objęte służby mundurowe. Członkiem kasy branżowej może być tylko przedstawiciel tych służb lub jego rodzina, członkiem kasy niebranżowej (regionalnej) — każdy, a więc także przedstawiciel służb munduro-

skierowania od lekarza Kasy Chorych, będzie musiał zapłacić. Świadczenia związane z wypadkiem, urazem, stanem zagrożenia życia i porodem udzielane są bezpłatnie bez skierowania lekarza Kasy Chorych. W razie pobytu ubezpieczonego poza obszarem działania jego Kasy Chorych i nagłego zaostrzenia lub pogorszenia się stanu zdrowia, świadczeń udzieli **bezpłatnie** Zespół Opieki Zdrowotnej lub lekarz ubezpieczenia zdrowotnego, z którym Kasa Chorych właściwa ze względu na miejsce pobytu ubezpieczonego zawarła umowę o udzielanie świadczeń.

Skierowanie do sanatorium będzie bezpłatne, **jeżeli wystawi je lekarz Kasy Chorych**. Koszty zakwaterowania i wyżywienia podczas pobytu w sanatorium ponosić będzie pacjent. Pobyt w szpitalu sanatoryjnym będzie pokryty w całości przez Kasę Chorych.

REFORMA SŁUŻBY ZDROWIA

wych, do którego w tym przypadku należy wybór.

Składka wynosi 7,5 % przychodu czyli pensji, renty, emerytury, stypendium lub zasiłku. Będzie ona odliczana od płaconej przez nas co miesiąc zaliczki na podatek dochodowy, nie będziemy więc musieli na nią dodatkowo płacić.

Obliczać i pobierać składkę będzie:

- dla pracownika — pracodawca;
- dla bezrobotnego — Urząd Pracy;
- dla emeryta i rencisty — ZUS;
- dla rolników — KRUS;
- dla osób pobierających stałe świadczenia z pomocy społecznej — pomoc społeczna.

Kasa Chorych zapłaci za wszystkie świadczenia, zgodnie z listą ustaloną przez Ministra Zdrowia, które służą zapobieganiu chorobom i przywracaniu zdrowia ubezpieczonym. Należy do nich:

- porada lekarska, czyli wizyta u lekarza opieki podstawowej lub rodzinnego,
- leczenie ambulatoryjne (przychodnia, poradnia, ośrodki zdrowia) oraz w domu pacjenta,
- leczenia szpitalne, **jeżeli skierowanie wystawi lekarz Kasy** — ubezpieczony ma prawo do wyboru szpitala spośród tych, które zawarły umowę z Kasą,
- opieka paliatywno-hospicyjna, to znaczy długotrwałe leczenie, rehabilitacja i opieka, także w domu pacjenta,
- badania diagnostyczne **za skierowaniem lekarza Kasy Chorych**,
- wizyta u specjalisty — **za skierowaniem lekarza Kasy Chorych**.

Bez skierowania od lekarza podstawowej opieki zdrowotnej, czyli lekarza Kasy Chorych, można udać się na wizytę do specjalistów Kasy Chorych, świadczących usługi w zakresie:

- ginekologii i położnictwa,
- stomatologii,
- dermatologii i wenerologii,
- onkologii,
- psychiatrii,
- leczenia odwykowego dla osób uzależnionych od alkoholu, środków odurzających, substancji psychotropowych oraz od tytoniu,
- dla osób zakażonych wirusem HIV,
- dla osób chorych na gruźlicę,
- dla kombatantów w zakresie chorób wojennych i obozowych.

Za wizytę u pozostałych specjalistów pacjent, **nie posiadając**

Ustawa o powszechnym ubezpieczeniu zdrowotnym uprawnia osoby ubezpieczone do wyboru lekarza podstawowej opieki zdrowotnej. **Pacjent może wybrać takiego lekarza tylko spośród tych placówek, które podpisały umowę z Kasą Chorych, do której ten pacjent należy.** Wybór ten dokonuje się poprzez wypełnienie odpowiedniej deklaracji i złożenie jej w siedzibie wybranego świadczeniodawcy. Wypełnienie deklaracji jest równoznaczne z pozyskaniem środków na leczenie. Każdy ubezpieczony ma prawo zmiany wybranego przez siebie świadczeniodawcy z zakresu podstawowej opieki zdrowotnej jednak z jednym zastrzeżeniem: jeżeli zmienia wybranego przez siebie lekarza podstawowej opieki zdrowotnej lub lekarza rodzinnego bez zgody Kasy Chorych przed upływem 6 miesięcy od dokonania poprzedniego wyboru, wnosi do Kasy Chorych zryczałtowaną opłatę rejestracyjną w wysokości 2,5% przeciętnego wynagrodzenia. Zmiany, o której mowa powyżej, można dokonać tylko w obrębie tej samej Kasy Chorych. Natomiast do 1 stycznia 2000 r. nie można zmienić samej Kasy, z wyjątkiem zmiany miejsca zamieszkania poza obszar działania Kasy Chorych, której ubezpieczony jest członkiem.

W Miejskiej Przychodni Zdrowia w Suchej Beskidzkiej odpowiednie deklaracje są dostępne w Rejestracji. Można je wypełnić na miejscu (stworzono do tego odpowiednie warunki), w razie potrzeby uzyskując odpowiedź na ewentualne wątpliwości. Aby wypełnić deklarację, wystarczy znać swój numer PESEL, żadne inne dokumenty nie są konieczne.

Pamiętajmy także, że pacjent zgłaszający się do lekarza winien posiadać dokument ubezpieczeniowy (np. legitymację ubezpieczeniową) oraz książeczkę Rejestru Usług Medycznych, której kupony stanowią jedyną formę skierowań na badania diagnostyczne, zabiegi, konsultacje specjalistyczne, zabiegi rehabilitacyjne itp.

W związku z wieloma wątpliwościami i niejasnościami, jakie towarzyszą wprowadzaniu reformy, prosimy czytelników o przekazywanie ewentualnych pytań jej dotyczących listownie na adres Redakcji (ul. Piłsudskiego 23) bądź też telefonicznie pod numerem tel. 874-22-47. W numerze lutowym „Ziemi Suskiej” na te pytania postara się odpowiedzieć p. Doktor Z. Godula.

(M. Leś.)

P.S. Bardzo dziękuję Panu Doktorowi Zenonowi Goduli, Kierownikowi MPZ w Suchej Beskidzkiej, za pomoc w opracowaniu powyższej informacji.

ZEBRANIE RADY SPOŁECZNEJ MIEJSKIEJ PRZYCHODNI ZDROWIA

W piątek 18 grudnia 1998 r. w budynku Miejskiej Przychodni Zdrowia w Suchej Beskidzkiej odbyło się zebranie Rady Społecznej tej placówki. Jest ona organem inicjującym i opiniodawczym Rady Miejskiej oraz organem doradczym Kierownika Przychodni. W skład Rady wchodzi: Burmistrz Suchej Beskidzkiej Andrzej Siwiec (przewodniczący Rady), dr Marek Haber (jako przedstawiciel wojewody) oraz delegowani przez Radę Miejską: Bogumiła Kulig, Maria Mazur i Adam Bałos. W czasie spotkania dr M. Haber, dyrektor szpitala w Suchej Beskidzkiej oraz dr Zenon Godula, kierownik MPZ, przedstawili założenia reformy służby zdrowia, wchodzącej w życie od 1 stycznia 1999. Rada Społeczna zaopiniowała także pozytywnie planowany zakup ultrasonografu dla MPZ. Niestety, dziś już wiemy, że do tego zakupu nie dojdzie. Jak poinformował mnie dr Godula, środki finansowe, które miały zostać przekazane z Ministerstwa i wykorzystane w tym celu, prawdopodobnie przekazane nie zostaną, ponieważ pierwszeństwo w otrzymaniu środków zostało przyznane zakładom zadłużonym, MPZ zadłużona nie jest, a zatem wg Ministerstwa na dotację nie zasługuje... Warto zauważyć, że dziś badanie ultrasonograficzne należy już do jednych z podstawowych elementów diagnostyki, a suska placówka jest jedną w okolicy, która nie posiada aparatu do jego przeprowadzania...

(M. Leś.)

INFORMACJA DOTYCZĄCA PACJENTÓW OBJĘTYCH OPIEKĄ BRANŻOWEJ KASY CHORYCH SŁUŻB MUNDUROWYCH

Do Branżowej Kasy Chorych Służb Mundurowych należą:

- pracownicy Ministerstwa Transportu,
 - pracownicy MSW i A,
 - pracownicy MON
- oraz członkowie ich rodzin, którzy złożyli deklaracje przynależności do dnia 31.12.1998 r.
- wszyscy inni, którzy złożyli deklaracje do dnia 08.12.1998 r.

W Przychodni Branżowej Kasy Chorych przy ul. Mickiewicza 56 pracuje 2 lekarzy podstawowej opieki zdrowotnej, pediatra, stomatolog i ginekolog, znajdują się tu także: pracownia analityczna i gabinet RTG. Ponadto raz w tygodniu pacjenci ze skierowaniem są konsultowani przez okulistę, laryngologa, neurologa i urologa.

Zgodnie z porozumieniem zawartym na szczeblu centralnym pomiędzy Branżową Kasą Chorych a Małopolską Kasą Regionalną inne świadczenia podstawowej opieki zdrowotnej (szczepienia dzieci, patronaż) wykonywane są w Poradni Dziecka Zdrowego w MPZ w Suchej Beskidzkiej oraz w Gminnych Ośrodkach Zdrowia. Według wstępnych ustaleń zawartych 05.01.1999 r. pomiędzy Dyrektorem ZOZ-u w Suchej Beskidzkiej a Dyrektorem Branżowej Kasy Chorych w Krakowie, leczenie szpitalne pacjentów oraz pozostałe konsultacje specjalistyczne będą udzielane przez szpital w Suchej Beskidzkiej.

Marek Gluch
Kierownik Przychodni

SPACERKIEM PO SUCHEJ

Trzeba by pomyśleć o bezpieczeństwie dla pieszych w obrębie mostu na Stryszawce na ul. Beniowskiego. Moim skromnym zdaniem należy wyznaczyć przejście dla pieszych, wymalować tzw. „zebry”, jak również lepiej go oświetlić. Na pewno zapewni to lepsze bezpieczeństwo pieszych.

Bardzo ładnie nasze miasto prezentuje się w czasie świąt. Prawdziwa świetlna feeria barw powoduje, że Sucha, zwłaszcza wieczorem, jest urocza i przyciąga wzrok turystów. Pięknie prezentują się nowinki w postaci cudownie oświetlonych drzewek liściastych, szczególnie koło bloków kolejowych na ul. Mickiewicza, czy przy dawnym budynku „magistratu” na ul. Piłsudskiego. Ważne jest również, że coraz bardziej do dekoracji miejskich dostrajają się prywatni właściciele, którzy ładnie oświetlają swoje posesje, co jest niewątpliwie bardzo sympatycznym zjawiskiem.

W poprzednim numerze napisałem informację na temat remontu kościoła parafialnego w Suchej Beskidzkiej. Niestety złośliwy chochlik spowodował, że w powyższej informacji zabrakło jednego nazwiska. Mianowicie generalnym wykonawcą remontu kościelnego dachu był pan Andrzej Adamek, zrobił to zresztą znakomicie. Zapomniałem jednak o podwykonawcy, którym był znany suski rzemieślnik, pan Stanisław Trzop. Uważam, że brak tego nazwiska był poważnym błędem. Pan Trzop wykonywał wszystkie obicia, okapy, rynny itp. Przystępując do realizacji zadania musiał szereg prac wykonać w domu, jeszcze przed remontem kościoła. Ze swojego zadania wywiązał się znakomicie, co w połączeniu z pozostałymi pracami dało wspaniały efekt.

Może nie na temat, bo rzecz się dzieje nie w Suchej Beskidzkiej, ale w Zembrzycach. Jest to jednak sprawa godna pokazania. Mianowicie przy głównej drodze prowadzącej do centrum Zembrzyc, zaraz po przekroczeniu mostu na Skawie, jadąc do rynku, po prawej, w odległości 150 m od mostu, leży posesja pana Zygmunta Sitarza. Właśnie właściciel tej posesji wspaniale uczcił Święta Bożego Narodzenia, wykonując piękną szopkę dużych rozmiarów. W powyższej szopce są umieszczone pięknie podświetlone postacie, a do szopki prowadzi oświetlona alejka, co w nocy tworzy przepiękny widok. Zachęcamy wszystkich do obejrzenia szopki, szczególnie dla dzieci jest to wspaniałe przeżycie.

Red.



PRZEWODNICKIE SPOTKANIE

W przedostatni dzień roku suscy przewodnicy beskidzcy zgromadzili się na tradycyjnym „opłatku”. Ponad trzydziestu przewodników spotkało się w swoim gronie, aby podsumować i wspominać miniony rok. Spotkanie miało zarazem smutny i radosny wydźwięk. Smutny — bo uczczono minutą ciszy tragicznie zmarłego kolegę, Józefa Filusia; radosny — bo najstarsi przedstawiciele zostali uhonorowani Odznaką Zasłużony Przewodnik Beskidzki, nadaną przez Regionalną Komisję Przewodnictwa PTTK Podbeskidzie. Odznaki te otrzymali: Józef Polak, Adam Sarlej, Alojzy Szczęśniak i Kazimierz Masiuk oraz Józef Filuś, który, z powodu tragicznej śmierci, nie mógł jej już odebrać. Każdy z nich pełni tę zaszczytną funkcję co najmniej 25 lat. Ponadto Adam Sarlej otrzymał również Honorową Złotą Odznakę PTTK. Oczywiście nie obyło się bez łamania się opłatkiem i składania sobie życzeń. W imieniu PTTK życzenia składał Prezes Oddziału, Wojciech Żak. Wspomniano minione chwile, opowiadano anegdoty przewodnickie, przepłatanie śpiewem kołęd. W czasie spotkania padła propozycja, aby przewodnicy zajęli się społeczną akcją organizacji wycieczek-spacerów po okolicy dla wszystkich chętnych. Przystąpiono już do opracowywania planu i programu wycieczek. O terminach PTTK będzie informować w lokalnej prasie.

MaK



Aby nikt nie był sam

Z myślą o osobach samotnych, opuszczonych i ubogich Stowarzyszenie Polski Komitet Zwalczania Raka Oddział w Suchej Beskidzkiej w dniu 24 grudnia 1998 r. zorganizowało wieczór wigilijny. Spotkanie mogło się odbyć dzięki finansowemu wsparciu członków Stowarzyszenia /K. i K. Kościelniaków, J. Fortuny, H. Cempury Strzeleckiej, A. Synowiec, J. Lennartowicza, S. Lichosyta, W. Żaka, K. Szklarczyka, I. Migas, ks. J. Szlagi/.

Na zaproszenie Stowarzyszenia na spotkanie wigilijne do stołówki zakładowej Szpitala Rejonowego w Suchej Beskidzkiej przybyło 16 osób. Wieczera, którą prowadził ksiądz Józef Szlaga upłynęła w bardzo milej i serdecznej atmosferze. Nie zabrakło przy nim przedstawicieli władz miasta i powiatu. Z uczestnikami wigilii opłatkiem łamali się Andrzej Pająk Starosta Suski i Andrzej Siwiec Burmistrz Miasta.

Łamanie się opłatkiem, życzenia, recytacja wierszy, wspólne kolędowanie ale także przyjazny uśmiech i świąteczna atmosfera sprawiły, że nikt nie krył wzruszenia i radości ze wspólnie przeżytych chwil.

Wiele z przybyłych osób po raz pierwszy od dłuższego czasu, mogło porozmawiać z kimś życzliwym o swoich problemach i kłopotach życiowych.

Dla niektórych osób była to pierwsza od wielu lat wigilia spędzona w gronie życzliwych osób. Toteż z radością przyjęto deklarację Burmistrza, który obiecał swoją pomoc w kontynuowaniu tego zwyczaju. Może za rok przy wspólnym stole wigilijnym zasiądzie więcej osób?

- Zdajemy sobie sprawę z tego, że ludzi samotnych i potrzebujących pomocy jest na naszym terenie o wiele więcej — mówi Prezes Suskiego Oddziału Stowarzyszenia PKZR lek. med. Krzysztof Kościelniak. Jednak większości z tych ludzi trudno się przyznać do swej samotności czy też niełatwego życia. A przecież to nie jest powód do wstydu. Organizując to spotkanie chodziło nam nie tylko o pomoc ludziom jej potrzebującym. Chcieliśmy wyjść do tych osób z dobrym słowem, do jakiego skłania atmosfera tego wyjątkowego i jedyne dnia w roku. Mamy też nadzieję — dodaje K. Kościelniak - że w ten sposób damy przykład innym mieszkańcom ziemi suskiej. Wierzymy, że nasza idea wywoła pewny oddźwięk w społeczeństwie i sprawi, że za rok w kolejną wigilię nie będzie wśród nas osób spędzających to rodzinne święto w samotności i w zapomnieniu. Może ludzie ci zostaną dostrzeżeni przez swoich sąsiadów i znajdą u nich miejsce przy wigilijnym stole.

Organizatorzy wieczery wigilijnej bardzo gorąco dziękują osobom i instytucjom, które przyczyniły się do jej zorganizowania: Dyrektorowi i Pracownikom PKS-u — za zapewnienie nieodpłatnego przejazdu do Suchej, Ośrodkom Pomocy Społecznej - za pomoc w dotarciu do osób potrzebujących, Dyrektorowi ZOZ-u Markowi Haberowi — za udostępnienie kuchni i stołówki szpitalnej, Barbarze Sarlej — za przygotowanie graficzne i druk plakatów i zaproszeń, a przede wszystkim Kazimierz Rapacz, Szefowej Działu Żywności przy Szpitalu i pracownikom tego Działu - za przygotowanie potraw na wigilijny stół.

M.L.



8



ZIEMIA
SUSKA



Jednostka Ratowniczo-Gaśnicza Państwowej Straży Pożarnej w Suchej Beskidzkiej informuje o działaniach ratowniczych prowadzonych przez strażaków JRG i OSP na terenie sektora suskiego w 1998 roku.

W analizowanym okresie strażacy wyjeżdżali do likwidacji 310 zdarzeń, co w porównaniu z 1997 rokiem stanowi spadek o 36 zdarzeń. Na ogólną liczbę 310 zdarzeń wystąpiło: 127 pożarów, 175 miejscowych zagrożeń, 8 alarmów fałszywych. Straty ogólne wyniosły 763 tys. zł, w tym: straty pożarowe — 238,5 tys., straty miejscowych zagrożeń — 524 tys. zł.

W wyniku tych zdarzeń śmierć poniosło 8 osób, a 56 zostało rannych. Strażacy niosąc pomoc uratowali mienie wartości 1549 tys. zł.

Ilość zdarzeń w latach 97/98 w poszczególnych gminach przedstawia się następująco:

Gmina	Pożary			Miejsc. zagroź.			Alarmy fałsz.			Razem		
	r.97	r.98	+/-	r.97	r.98	+/-	r.97	r.98	+/-	r.97	r.98	+/-
Budzów	4	4	0	21	16	-5	0	1	+1	25	21	-4
Maków P.	28	63	+35	71	54	-17	0	1	+1	99	118	+19
Stryżawa	12	19	+7	23	22	-1	0	0	0	35	41	+6
Sucha B.	29	28	-1	102	52	-50	3	4	+1	134	85	-49
Zawoja	6	4	-2	12	15	+3	2	1	-1	20	20	0
Zembrzyce	4	9	+5	26	14	-12	0	1	+1	30	24	-6
wieś Skawce	0	0	0	3	1	-2	0	0	0	3	1	-2

Najbardziej znaczący wpływ na ilość działań straży pożarnych miały:

- pożary budynków gospodarczych i magazynowych,
- pożary traw i poszycia leśnego,
- wypadki komunikacyjne,
- interwencje związane z usuwaniem rojących się gniazd szerszeni, dzikich pszczół i os,
- likwidacja wiatrolomów i nawisów śnieżnych,
- wypompowanie wody z zalanych obiektów.

W związku z reformą administracyjną państwa nastąpią też zmiany w organizacji ochrony przeciwpożarowej na terenie nowo utworzonego powiatu. Przed suskimi strażakami staną nowe zadania, z których najważniejsze to:

- utworzenie Komendy Powiatowej Państwowej Straży Po-

żarnej w Suchej Beskidzkiej z siedzibą na ul. hr. Juliusza Tarnowskiego,

- przejście miasta Jordanów, gminy Jordanów i gminy Bystra-Sidzina w nadzór operacyjny Komendy Powiatowej PSP,
- rozpoczęcie budowy nowej strażnicy dla Komendy Powiatowej i Jednostki Ratowniczo-Gaśniczej PSP w Suchej Beskidzkiej na ul. Makowskiej.

Szerzej o tych zadaniach napiszemy w przyszłym numerze.

Z okazji Nowego Roku strażacy życzą wszystkim mieszkańcom powiatu wszystkiego najlepszego, dużo zdrowia i pomyślności.

Dowódca
Jednostki Ratowniczo-Gaśniczej
Państwowej Straży Pożarnej
kpt. inż. Piotr Harańczyk

WYBUCH KOTŁA W RAJDIMPEXIE

7 stycznia 1999 roku o godz. 9.40 w firmie Rajdimpex w Suchej Beskidzkiej miał miejsce wybuch kotła służącego do pasteryzacji przetworów owocowo — warzywnych. Na miejsce wypadku natychmiast przybyły karetki pogotowia, zastępy miejscowej straży pożarnej dysponujące dwoma samochodami gaśniczymi i samochodem specjalnym oraz strażacy OSP Stryżawa przebywający w Suchej podczas zdarzenia.

Jak powiedział nam starszy aspirant Paweł Kysiak Z-ca Dowódcy JRG w Suchej Beskidzkiej - przyczyną eksplozji było prawdopodobnie nieprzestrzeganie reżimu technologicznego podczas obsługi autoklawu, w wyniku której rannych zostało 17 osób /16 kobiet i 1 mężczyzna/, w tym 5 osób ciężko.

Rannych przewieziono natychmiast do szpitala w Suchej Beskidzkiej, gdzie udzielono im fachowej pomocy medycznej. Należy podkreślić, że ewakuacja rannych zakończona została już o godz. 9.54 do czego przyczyniła się przede wszystkim sprawną akcją służb medycznych, straży pożarnej, policji, jak też udzielenie pierwszej pomocy rannym przez pozostałych pracowników zakładu.

Policja zabezpieczyła miejsce wypadku natomiast sprawę przekazano Prokuraturze Powiatowej w Suchej Beskidzkiej.

Jak poinformował nas Z-ca Dyrektora szpitala w Suchej Beskidzkiej Krzysztof Kościelniak poszkodowani przebywają pod troskliwą opieką lekarską Ordynatora dr nauk medycznych Tadeusza Bernackiego i personelu lekarsko - pielęgniarńskiego Oddziału Chirurgii Ogólnej. Lekarze nie stwierdzili zagrożenia życia pacjentów pomimo oparzeń I i II stopnia.

Budującym jest fakt, że fachowa współpraca i zaangażowanie jakimi wykazały się Personel Pogotowia Ratunkowego, pod kierunkiem lek. med. Janusza Lenartowicza, strażacy pod dowództwem kapitana Piotra Harańczyka, Izba Przyjść oraz - co należy szczególnie podkreślić - Anestezjologzy i Chirurgzy szpitala w Suchej Beskidzkiej świadczy o ich głębokim oddaniu dla idei ratowania ludzkiego życia. Należą się im wyrazy uznania i szacunku. Dziękujemy im w imieniu chorych.

Wszystkim poszkodowanym w wypadku pracownikom Rajdimpexu życzymy szybkiego powrotu do zdrowia.

B.Woźniak

Na ślubnym kobiercu

W grudniu 1998 r. na ślubnym kobiercu stanęli Państwo:

- *Mirosław Jan Kurek i Lidia Ewa Wydmuch,*
- *Marcin Marian Wojtyłko i Aneta Natasza Bartoszek,*
- *Janusz Waldemar Kubielas i Zofia Steczek,*
- *Arkadiusz Krzysztof Tomczyk i Jadwiga Szczurek.*

Nowożeńcom, w imieniu władz samorządowych miasta, pragnę złożyć życzenia wszelkiej pomyślności na nowej drodze życia.

Burmistrz Miasta



WIADOMOŚCI Z USC

W grudniu sporządzono:

- 5 aktów małżeństwa,
- 82 akty urodzeń, w tym 9 aktów dotyczyło dzieci, których rodzicami są mieszkańcy miasta Suchej Beskidzkiej,
- 21 aktów zgonu, w tym 4 akty dotyczyły mieszkańców naszego miasta.

W 1998 roku sporządzono ogółem:

- 81 aktów małżeństw, tj. 11 aktów więcej niż w 1997 roku. W tym 70 aktów dot. mieszkańców miasta Sucha Beskidzka.
- 1012 aktów urodzeń, tj. 32 akty mniej niż w roku 1997. W tym 111 aktów dotyczyło dzieci, których rodzicami są mieszkańcy Suchej Beskidzkiej.
- 318 aktów zgonu, tj. 48 aktów więcej niż w 1997 roku. W tym 60 aktów dotyczyło mieszkańców naszego miasta.

INFORMACJA

**Burmistrz Miasta lub Sekretarz Gminy
przyjmują
w sprawie skarg i wniosków
w Urzędzie Miejskim w Suchej Beskidzkiej
w każdą środę w godz. od 14.00 do 16.00**



- 997 -

BEZPIECZNE DZIECKO W DOMU

Program prewencyjny **BEZPIECZNE MIASTO**
Sucha Beskidzka

Szanowni Państwo!

Mając na uwadze dobro waszych dzieci przedstawiamy poniżej kilka rad, które mogą uchronić państwa dziecko przed niebezpieczeństwem w czasie rozpoczynających się ferii zimowych.

2. Co pewien czas przeprowadzaj z dzieckiem rozmowy profilaktyczne na temat zagrożeń, z którymi może się spotkać (zaczepki nieznajomych, obietnica pokazania czegoś szczególnie atrakcyjnego w odległym od domu miejscu, propozycja przejażdżki samochodem).
3. Naucz swoje dzieci, aby podczas Twojej nieobecności w domu nikomu nie otwierały drzwi (odwiedziny nieznajomych, krewnych, posłańców z pracy), także innym dzieciom.
4. Zwracaj uwagę na sposób przechowywania kluczy od mieszkania, którymi dysponuje dziecko (najlepiej w kieszeni ubrania szczególnie zamkniętej, a nie na szyi lub pod słomianką).
5. Zapewnij dziecku bezpieczną zabawę w domu — zamontuj w drzwiach mocne zamki, zadбай o odpowiednie zabezpieczenie instalacji gazowej, elektrycznej oraz urządzeń, które są do nich podłączone, poproś sąsiadów, aby zwracali uwagę na obcych, jeżeli masz telefon zadzwoni w różnych porach, schowaj przed dzieckiem wszelkie lekarstwa.
6. Nie ujawniaj swoim pociechom miejsc przechowywania wartościowych przedmiotów.
7. Bezwzględnie zakazuj dzieciom wsiadania do samochodów kierowanych przez obcych, wsiadania z obcymi do windy, oddalania się z obcym lub przyprowadzania nieznajomych do domu. Musisz zrobić wszystko, by Twoje dziecko było nieufne wobec obcych.
8. Kontroluj czas powrotu ze szkoły (z zajęć popołudniowych), nie zezwalaj na późne spacerowanie, pobyt w miejscach nieznanach.
9. Poznaj dokładnie rozkład zajęć dziecka, nazwiska wychowawcy, kolegów, znajomych — zanotuj ich adresy i telefony.
10. W domu obok telefonu powinna znajdować się kartka z odnotowanymi numerami telefonów do pracy: Taty, Mamy lub bliskich członków rodziny (np. dziadków). Warto również wskazać numer telefonów do Policji, Straży Pożarnej.
11. Jeżeli dziecko wyjeżdża na zorganizowany wypoczynek, należy:
 - dokładnie sprawdzić, komu powierzamy opiekę nad swoim dzieckiem,
 - ustalić, jakie ta osoba ma przygotowanie i doświadczenie zawodowe,
 - uzyskać informację, jakie wrażenia wnieśli uczestnicy organizowanych przez nią poprzednio imprez,
 - ustalić dokładny adres przebywania dziecka, warunki socjalne i opiekę medyczną,
 - precyzyjnie ustalić środki przewozowe; w razie wątpliwości co do stanu technicznego np. autobusu, należy powiadomić Sekcję ruchu drogowego KPP Sucha Beskidzka,
 - wyposażyć dziecko w wykaz zabranych rzeczy, najbardziej wartościowe z nich oznaczyć (np. przez naszytą inicjałów),

- przekazać dziecku drobną kwotę pieniędzy oraz kartkę z dokładnym adresem domowym i numerami telefonów — do domu, do pracy rodziców (można przygotować gotowe zaadresowane koperty),
- porozmawiać z dzieckiem o różnych sytuacjach, w jakich może się znaleźć, poradzić mu, co wtedy należy zrobić przede wszystkim. Na dorastające dziewczyny czyhać może także inne niebezpieczeństwo — trzeba o tym szczerze porozmawiać.

GDY POLICJANT ZABIERA DOKUMENTY...

Utrata prawa jazdy lub dowodu rejestracyjnego wozu jest dużą dolegliwością dla każdego kierowcy. Warto wiedzieć, w jakich przypadkach może nam to grozić.

Policjant, który zatrzymuje Cię na drodze, może odebrać prawo jazdy nie tylko wtedy, gdy piłeś alkohol. Wówczas zabierają również samochód, po który musisz zgłosić się na policyjny parking — oczywiście z zaprzyjaźnionym kierowcą, ponieważ Ty już nie możesz prowadzić auta.

Policjant może zatrzymać prawo jazdy również gdy: jest ono tak zniszczone, że aż nieczytelne; dokument wzbudza podejrzenie, iż został podrobiony; upłynął termin jego ważności. A także, gdy podejrzewa, że kierowca popełnił wykroczenie, za które może być orzeczony zakaz prowadzenia pojazdów, np. niezatrzymanie się do kontroli drogowej.

Policjant może zatrzymać również dowód rejestracyjny, czyli kartę wozu. Zwykle dzieje się tak, gdy zapomnimy o przeglądzie technicznym w wyznaczonym terminie. Wówczas dowód rejestracyjny jest nieważny.

Karta wozu może zostać odebrana także wtedy, gdy: przegląd odbył się w nie uprawnionej do tego stacji obsługi pojazdów; policjant stwierdzi, że stan techniczny samochodu stwarza niebezpieczeństwo dla innych uczestników ruchu; samochód nadmiernie zanieczyszcza środowisko; nie zapłaciłeś składki obowiązkowego ubezpieczenia od odpowiedzialności cywilnej; dokument jest nieczytelny, podrobiony albo wzbudza takie podejrzenia.

Dowód rejestracyjny policja przesyła do urzędu, który go wydał.

Dokument zostanie Ci zwrócony dopiero wtedy, gdy naprawisz wszystkie błędy (np. pojedziesz na przegląd do uprawnionej stacji obsługi, która wyda Ci zaświadczenie, że samochód jest sprawny technicznie, albo gdy zapłacisz składkę OC).

PAMIĘTAJ! Jeżeli policjant zabiera dokumenty, zawsze powinien wypisać pokwitowanie.



INFORMACJA DOTYCZĄCA FUNKCJONOWANIA KOMENDY POWIATOWEJ POLICJI W SUCHEJ BESKIDZKIEJ

Zgodnie z Ustawą z dnia 13 października 1998 roku — Przepisy wprowadzające ustawy reformujące administrację publiczną (DZ. U. Nr 133 poz. 872) z dniem 01 stycznia 1999 roku Komenda Rejonowa Policji została przekształcona w Komendę Powiatową Policji — aparat pomocniczy, przy pomocy którego Komendant Powiatowy Policji realizuje na obszarze powiatu zadania Policji z zakresu ochrony bezpieczeństwa ludzi oraz utrzymania ładu i porządku publicznego, określone w ustawach i przepisach wykonawczych wydanych na ich podstawie.

Komenda Powiatowa Policji w Suchej Beskidzkiej działa zgodnie z obowiązującymi przepisami prawa i przepisami prawa miejscowego, a także według decyzji i poleceń Wojewody Krakowskiego, Starosty Powiatu Suskiego oraz zarządzeń, decyzji, rozkazów i poleceń Komendanta Głównego i Wojewódzkiego wydanych odpowiednio w ramach kompetencji.

Siedzibą Komendy Powiatowej jest miasto Sucha Beskidzka, ul. Mickiewicza 42 (tel. 874-26-31), która zakresem działania obejmuje miasto Sucha Beskidzka, gminę Zembrzyce, gminę Budzów oraz gminę Stryszawa.

W skład struktury organizacyjnej KPP wchodzi:

1. komórki organizacyjne:
 - Wydział Kryminalny,
 - Wydział Prewencji,
 - Samodzielna Sekcja Ruchu Drogowego,
 - Powiatowy Sztab Policji,
 - Rewir Dzielnicowych,
 - Zespół Prezydialny,
 - Zespół Finansów i Zaopatrzenia,
 - Zespół Stanowisk Samodzielnych,
2. jednostki organizacyjne:
 - Komisariat Policji w Jordanowie,
 - Komisariat Policji w Makowie Podhalańskim.

Siedzibą Komisariatu Policji w Jordanowie jest miasto Jordanów, ul. Rynek 1 (tel. 267-55-07), który zasięgiem działania obejmuje: miasto i gminę Jordanów oraz gminę Bystra-Sidzina.

Siedzibą Komisariatu Policji w Makowie Podhalańskim jest miasto Maków Podhalański, ul. Kolejowa 6 (tel. 877-12-07) i zasięg działania Komisariatu obejmuje: miasto i gminę Maków Podhalański oraz gminę Zawoja.

Zgodnie z cytowaną na wstępie Ustawą z dnia 13.10.1998 r. Komendą Powiatową Policji w Suchej Beskidzkiej kieruje pełniący obowiązki Komendanta Powiatowego Policji podinsp. mgr Dariusz Biel (dotychczasowy Komendant Rejonowy) przy pomocy pełniącego obowiązki Zastępcy Komendanta Powiatowego nadkom. mgr Józefa Przerzywacza (dotychczasowego Zastępcy Komendanta Rejonowego) oraz kierowników komórek i jednostek organizacyjnych.

Z dniem 01 stycznia 1999 roku dotychczasowi Komendanci i Zastępcy Komendantów Komisariatów stali się pełniącymi obowiązki, i tak:

- w Komisariacie Policji w Jordanowie obowiązki Komendanta pełni nadkom. mgr Maria Haberska, obowiązki Zastępcy Komendanta podkom. Kazimierz Kania,
- w Komisariacie Policji w Makowie Podhalańskim obowiązki Komendanta pełni asp. szt. Tadeusz Barzycki, a obowiązki Zastępcy Komendanta asp. szt. Stanisław Wójcik.

W sprawach skarg i wniosków obywateli na działalność Komendy Powiatowej oraz podległych Komisariatów Policji przyjmują: Komendant Powiatowy lub Zastępca Komendanta Powiatowego w każdy poniedziałek w godzinach od 15.00 do 17.00.

p.o. Komendanta Powiatowego Policji w Suchej Beskidzkiej podinsp. mgr Dariusz Biel

WIZYTA PREZYDENTA RYSZARDA KACZOROWSKIEGO W ZAMKU SUSKIM

cd. ze str. 1

W czasie spotkania Prezydent Kaczorowski wymienił ze starostą A. Pająkiem pamiątkowe upominki, wręczył także obecnemu na sali Andrzejowi Sasule, wicemarszałkowi Sejmiku Województwa Małopolskiego, książkę „Mundury wojewódzkie”, zauważając dowcipnie, iż nie wiadomo, czy w czasie obrad Sejmiku nie będzie musiał się przebierać w odpowiedni strój.

Następnie zebrani przeszli do sąsiedniej sali, gdzie łamali się opłatkiem z Prezydentem i pomiędzy sobą. Tego dnia wszelkie podziały polityczne zeszyły na bok, a życzenia składali sobie wzajemnie przedstawiciele władz i opozycji. Miejmy nadzieję, że ta atmosfera, która wówczas zapanowała, zostanie przeniesiona na dalsze dni, a codzienna praca samorządów przyczyni się do tego, że wolna Polska, Polska samorządowa, o której tak marzył Prezydent Kaczorowski, stanie się zgodnie z Jego i przecież nie tylko Jego życzeniem, szczęśliwsza i bogatsza.

(M. Leś.)



Sucha Beskidzka, 18 grudnia 1998 r.

Ekscelencja
Prezydent Rzeczypospolitej Polskiej
Pan Ryszard Kaczorowski

Wielce Szanowny Panie Prezydencie!

Jako starosta suski serdecznie zapraszam Pana Prezydenta wraz z Małżonką oraz osobami towarzyszącymi na spotkanie opłatkowe, które odbędzie się 3 stycznia 1999 roku w godzinach wieczornych na zamku w Suchej Beskidzkiej.

Mam głęboką nadzieję, że Pan Prezydent znajdzie chwilę czasu dla samorządowców powiatu suskiego, aby swoim autorytetem umocnić pracujących w samorządach lokalnych, a tym, którzy rozpoczynają pracę w samorządach powiatowych, dodać nadziei i siły do budowania demokratycznej i wolnej Polski, o którą Pan Prezydent całe życie tak ofiarnie walczył.

Z wyrazami najwyższego szacunku

Andrzej Paják
Starosta Suski

JEŚLI MY ZAPOMNIMY O WAS, NIECH BÓG NA NIEBIE ZAPOMNI O NAS

Przemówienie Starosty Suskiego Andrzeja Pająka z okazji wizyty Prezydenta RP Ryszarda Kaczorowskiego w Suchej Beskidzkiej

„Narody nie umierają, kiedy nawet wróg okrutny śmierć im chce zadać i do grobu wtrąca, zachowują swe życie; nie mogą utracić go, chyba że same oddadzą się nadchodzącemu lekarstwu; lecz i tam w podziemnym zamknięciu, bez światła, bez wolnego powietrza, długie jest ich konanie. Póki trwa oddech, póki tleje się wspólne uczucie - mogą powrócić na świat i nieraz wracali.”

Wielce Szanowny Panie Prezydencie!

Tymi słowami księcia Adama Czartoryskiego wypowiedzianymi po powstaniu listopadowym pragnę Pana Prezydenta wraz z Małżonką serdecznie powitać tutaj, w Sali Rycerskiej na zamku w Suchej Beskidzkiej. Pragnę Pana powitać w imieniu samorządowców pracujących we władzach lokalnych naszych dziewięciu gmin, jak również w imieniu samorządowców powiatowych, który to powiat rozpoczął — a właściwie to został mu przywrócony po dwudziestu paru latach byt — swoje istnienie z dniem 1 stycznia 1999 roku. Witam Pana słowami, które w znakomity sposób oddają historię naszego narodu począwszy od końca lat trzydziestych po dzień dzisiejszy. Wyrok śmierci na Naród, na jego państwo i jego powrót w szeregi narodów wolnych ze swoim suwerennym państwem. Czyż te słowa nie łączą się w znakomity sposób z Pana osobą — wyrok śmierci, przejście przez nieludzką ziemię, tułaczka po obcych krajach i powrót po prawie pięćdziesięciu latach do wolnego kraju.

Panie Prezydencie! Szanowni Zebrani!

Cud nad Wisłą — wielkie zwycięstwo Polski w 1920 roku odsunęło czerwony terror poza granice Polski. Jednak jak pisze ks. Zdzisław Peszkowski — tak Panu bardzo bliski kapelan Rodzin Katyńskich:

„ Wrócił on jednak i to w jakże tragicznym wymiarze. Wrócił w postaci wyroku śmierci na państwo polskie, który podpisany został w nocy z 23 na 24 sierpnia 1939 roku w Moskwie przez Ribbentropa i Molotowa. Jest to moment zворотny w dziejach Europy. Z całym cynizmem łączą się dwa zbrodnicze totalitaryzmy: hitlerowski i stalinowski. Tajna umowa ustala wspólną granicę ich imperiów kosztem Polski, a także innych krajów. Podłości tego układu odpowiada cynizm argumentów przedstawionych światu.”

1 września 1939 roku Polska staje osamotniona, gdy hitlerowskie Niemcy uderzyły na nią. Przeważającej potędze militarnej Polacy stawili rozpaczliwy opór. Któż się wtedy okazał najbliższym sojusznikiem Hitlera? Plk Faury stwierdził „Ugięła się Polska Armia chwilowo pod naciskiem materialowej potęgi

niemieckiej. Ale mimo przewagi waszego przeciwnika w czołgach i lotnictwie potrafiła ona wspaniale się odtworzyć w tych dniach. Jej duch zaczął dominować nad materią, gdy niesłychana interwencja Sowietów zadła jej cios w plecy."

Interwencja, nad ranem 17 września, była dla Polski straszliwym ciosem. Była sprzeczna z wszelkimi międzynarodowymi traktatami. Była po prostu niepojęta i nieludzka.

A jak te dzieje złączyły się z Panem, Panie Prezydencie?

Został Pan aresztowany przez NKWD 17 lipca 1940 roku i więziony w Białymstoku i Mińsku. Po dwudniowym procesie 1 lutego 1941 roku został Pan skazany na karę śmierci przez Najwyższy Sąd Białoruskiej Republiki Sowieckiej. 10 maja 1941 roku wyrok ten Sąd Związku Sowieckiego zamienił na 10 lat łagrów. Do odbycia tej kary został Pan zesłany na Kołymę.

Jaka była wina, że wysłano Pana na tę nieludzką ziemię, ziemię obozów, ziemię katorżników, ziemię wygnańców? **Wystarczyło być człowiekiem! Wystarczyło być Polakiem**, by zostać zesłańcem w tę straszną część świata, gdzie wymyślne sposoby upodlenia człowieka w czasach reżimu komunistycznego prześcigały zsyłki i katorgi carskie.

Zwolniony z łagrów w marcu 1942 roku wstąpił Pan do Armii Polskiej tworzonej przez generała Andersa i przeszedł jako żołnierz 2 Korpusu w batalionie łączności kampanię włoską. Wielkie wyjście z nieludzkiej ziemi, walka o wolność kraju na obcej ziemi, ogromna danina krwi składana przez towarzyszy broni, duża liczba ofiar.

*„Starych Ojów naszych szlakiem
przez krew idziem ku wolności!
Z dawną pieśnią, dawnym znakiem
my żołnierze sercem pręci
silni wiarą i nadzieją,
że tam kędyś święty dniają.”*

Radość, że „święty dniają”, że wolność jest, że ojczyzna wolna - a wtedy usłyszał Pan słowa pełniące obowiązek Naczelnego Wodza generała Władysława Andersa wypowiedziane do żołnierzy:

*„Ze sztandarami okrytymi chaxulą stojemy dziś w obliczu najwięk-
szej tragedii naszego narodu.”*

Tragizm tej sytuacji wspaniale oddaje poeta Jan Lechoń w wierszu „Przypowieść” dedykowanym Generałowi Andersowi.

*„Zdobyczesz wolność innym dłońmi skrzyżowanymi,
Dowiedział się nareszcie, że sam nie ma ziemi.
I wtedy ktoś rozumny — nie rozumny szalem —
Powiedział mu „Od dawna wszystko to wiedziałem
Wiedziałem, że nikt twoich ran ci nie odwzajemni
Bo niczym krew, co płynie, przy złocie, co brzęczy,
I nigdy nikt nie liczył leżących w mogile,
Bo czym jest duch anielski przy szatańskiej sile?
Jak żał mi, że ci oczy nareszcie otwarto!
I powiedz sam mi teraz: czy to było twarto?”*

A w kraju? Osadzeni u władzy dzięki bagnetom i czołgom radzieckim polscy komuniści od czego rozpoczęli budowanie państwa? Od mordowania żołnierzy Armii Krajowej, od wywożenia ludzi w głąb Rosji, od terroru i zniewolenia narodu. W latach 1945-1956 zginęło w Polsce około 200 tys. ludzi. To nie obcy zabijał. To brat zabijał brata.

„Gdzie ich groby Polsko?”

A kim byliście w ich mniemaniu Wy, Polacy na emigracji?

Kim był Pan, Panie Prezydencie? Kim byliście Wy, którzy walczyliście o wolną Polskę i dla niej poświęciliście rany, ból, cierpienia i wygnanie?

Byliście zdrajcami!...

System komunistyczny, który nas pochłonął, nie potrafił nas strawić, nie potrafił zniszczyć do końca naszej tożsamości. Zawsze trwał oddech zniewolonego narodu, zawsze tliło się wspólne czucie — tak mocno podsycone przez polską emigrację. W 1989 roku Polska dzięki zrywowi pod sztandarami „Solidarności”, natchniona przez Jana Pawła II uzyskała wolność a państwo suwerenność. Spełniły się słowa Adama Czartoryskiego, że naród skazany na śmierć może powrócić żywy na świat.

Powróciła Polska do rodziny wolnych krajów dzięki ogromnemu zastępowi Polaków w kraju i na emigracji, którzy umieli powiedzieć NIE okrutnemu systemowi komunistycznemu i hitlerowskiemu. Zapłaciła za to ogromną cenę. Oświęcim i Katyń są tutaj symbolem tych dwóch systemów zbrodni i ucisku XX wieku w Europie. Cień tych systemów wciąż kładzie się na najnowszej historii świata.

Zanim przejdę do końcowego optymistycznego akcentu, chcę tutaj wypowiedzieć pewien szczególny ból — bólów ból, mniemam, że dotyka również Pana, Panie Prezydencie. Mianowicie to, że hitlerizm miał swój proces norymberski, a jego bliźniaczy brat, który pochłonął o wiele więcej ofiar - NIE. W Polsce nie było aktu prawnego, uchwalonego przez wybranych przedstawicieli narodu w sposób wolny, który by ten system nazwał tak, jak na niego zasłużył. Często się słyszy, że „Solidarność” postępuje tak, jak komuniści. Ja pytam, czy „Solidarność” ma na sumieniu 200 tys. rodaków, które miała PPR a później PZPR od II wojny światowej? Czy takie porównywanie nie jest kolejnym przejawem cynizmu i pogardy dla ofiar?

Trzeba nam o tym pamiętać, nie dla chorej megalomanii, ale po to, by pamięć o ofierze nie została zmarnowana. Pamiętać o ofierze, która jest ostrzeżeniem, pouczeniem, nadzieją i wolaniem - „nigdy więcej”.

Nigdy więcej hitleryzmu i komunizmu!

Trzeba nam zdrowej pamięci, bo dzisiaj, w tym kraju, najgłośniej i najbardziej gładko i pięknie o wolności, niepodległości, prawach człowieka, demokracji, sprawiedliwości mówią ci, co najgorliwiej służyli nieludzkemu systemowi komunistycznemu. Począwszy od góry państwa, na dolach gmin skończywszy.

Panie Prezydencie!

Składam Panu i Pana Małżonce serdeczne podziękowanie w imieniu zastępy radnych gmin i radnych powiatu, w imieniu zarządów gmin i zarządu powiatu, że zechcieliście Państwo przybyć na nasze spotkanie tutaj, do miasta które z dniem 1 stycznia stało się ponownie miastem powiatowym. Tutaj na zamek do Sali Rycerskiej, który mówi o naszej historii, o historii tego miasta.

Dziękuję bardzo w imieniu własnym i małżonki, że zechcieliście Państwo wczoraj odwiedzić mój skromny dom, a dzisiaj na moje zaproszenie, jako Starosty Suskiego, przybyliście w te zamkowe progi.

Pozwoli Pan, Panie Prezydencie, że na początku tej drogi powiatowej, jako Starosta powiatu złożę na Pańskie ręce wyrazy pamięci i wdzięczności, wyrazy hołdu i podziękowania za tych wszystkich naszych rodaków, którzy cierpieli i ginęli, byli przesładowani i wypędzeni z ojczystej ziemi, za tych, co przelewali krew. Za tych, co zmagali się z hitleryzmem i komunizmem, by Polska była wolna.

cd. na str. 14

WIZYTA PREZYDENTA

cd. ze str. 13

Mam pełną świadomość, że nigdy by nie powstała lokalna samorządowa Polska w 1990 roku, nigdy by nie powstała powiatowa Polska w 1999 roku, gdyby nie było poświęcenia i ofiar milionów. Urząd starosty jest okupiony wielką daniną krwi złożoną przez moich rodaków.

Życzę Państwu dużo zdrowia i długich lat życia, byście tak bardzo zasłużenie mogli przeżywać tę radość, że Polska odzyskała wolność, o którą dla Niej Pan Prezydent całe życie tak ofiarnie walczył i cierpiał.

Wszystkim tutaj obecnym, a za Waszym pośrednictwem wszystkim gminom, wszystkim wioskom i miastom tego powiatu, a szczególnie Suchej Beskidzkiej, życzę, aby mieszkańcy nigdy nie tracili nadziei pomimo tylu upadków i kamieni pod stopami, że dni szczęśliwe i radosne zawsze mogą być naszym udziałem.

*„Daj nam poczucie siły
i Polskę daj nam żywą,
by słowa się spełniły
nad ziemią tą szczęśliwą
Jest tyle sił w narodzie,
Jest tyle mnogo ludzi
niechże w nie duch Twój wstąpi
i śpiące niech pobudzi
Niech się królestwo stanie
nie krzyża, lecz zbawienia
o daj nam, Jezu Panie,
Tę Polskę objawienia.*

RYSZARD KACZOROWSKI PREZYDENT RZECZYPOSPOLITEJ POLSKIEJ

Ryszard Kaczorowski urodził się 26 listopada 1919 r. w Białymstoku, gdzie ukończył szkołę handlową. Świadcstwo dojrzałości uzyskał w Liceum 3 Dywizji Strzelców Karpackich w Anglii w 1947 r. W Londynie ukończył w 1949 r. Szkołę Handlu Zagranicznego. Pracował w przemyśle jako księgowy do przejścia na emeryturę w 1986 r. Mieszka w Londynie z żoną Karoliną, z którą mają dwie zamężne córki.

Od najmłodszych lat należał do harcerstwa. W sierpniu 1939 r. był zastępcą Komendanta Pogotowia Harcerskiego w Białymstoku, powołanego przez władze harcerskie do służby pomocniczej na wypadek wojny.

Pod okupacją sowiecką, w październiku 1939 r., w tajnym hufcu harcerskim został zastępcą hufcowego. Hufiec ten w listopadzie 1939 wszedł w skład Szarych Szeregów.

W styczniu 1940 r. został hufcowym Szarych Szeregów i jednocześnie zastępcą Komendanta Chorągwi oraz łącznikiem między Szarymi Szeregami a Komendantem Związku Walki Zbrojnej. W czerwcu tegoż roku objął funkcję Komendanta Chorągwi Szarych Szeregów.

Aresztowany przez NKWD 17 lipca 1940 r. więziony był w Białymstoku i Mińsku, gdzie po dwudniowym procesie 1 lutego 1941 r. został skazany na karę śmierci przez Najwyższy Sąd Białoruskiej Republiki Sowieckiej 10 maja 1941 r. Wyrok ten Sąd Związku Sowieckiego zamienił na 10 lat łagrów. Dla odbycia tej kary Ryszard Kaczorowski został zesłany na Kołymę.

Zwolniony z łagrów, w marcu 1942 r. wstąpił do Armii Polskiej w ZSRR i jako żołnierz 2 Korpusu, w batalionie łączności 3 DSK odbył kampanię włoską.

W ZHP od 1949 r. był członkiem Głównej Kwatery Harcerzy. W latach 1955-67 pełnił funkcję Naczelnika Harcerzy. W roku 1967 Naczelna Rada Harcerska wybrała go Przewodniczącym ZHP.

Był komendantem reprezentacji polskiej na Międzynarodowym Jubileuszowym Jamboree w 1957 r. oraz Komendantem Światowego Zlotu Harcerstwa w 1969 r. na Monte Casino i w 1982 r. w Belgii.

Brał czynny udział w polskim życiu społecznym jako członek Zarządu Głównego SPK, Zarządu Zjednoczenia Polskiego oraz Rady POSK-u. Był członkiem Rady Polskiej Macierzy Szkolnej i Rady Instytutu Polskiego Akcji Katolickiej.

Od czasu utworzenia Rady Koordynacyjnej Polonii Wolnego Świata był jej członkiem.

W marcu 1986 r. powołany został do Rady Narodowej RP jako nominat Prezydenta RP oraz do Rządu RP na Uchodźstwie. W gabinecie prof. E. Szczepanika był ministrem spraw krajowych. Na tym stanowisku rozwinął szeroko wszechstronne kontakty z działaczami opozycji w Kraju. Był również sekretarzem honorowym Funduszu Pomocy Krajowi. Od 1989 r. pełnił urząd Prezydenta RP na Uchodźstwie. 22 grudnia 1990 r. na Zamku Królewskim w Warszawie przekazał urząd Lechowi Wałęsie, pierwszemu wybranemu w wolnych i powszechnych wyborach Prezydentowi III Rzeczypospolitej.

Ryszard Kaczorowski z tytułu pełnionej funkcji Wielkiego Mistrza Orderu Orła Białego i Orderu Odrodzenia Polski jest Kawalerem tych Orderów. W uznaniu zasług niepodległościowych Ojciec Święty Jan Paweł II nadał mu Wielki Krzyż Orderu. Jest także posiadaczem Krzyża Franciszkańskiego, Krzyża Armii Krajowej, Krzyża Monte Cassino i innych odznaczeń. Uhonorowany Medalem Konfederacji Jasnogórskiej należy do grona Przyjaciół Jasnej Góry.

Prezydent Ryszard Kaczorowski został obdarzony honorowym obywatelstwem miasta Krakowa, Białegostoku, Zielonej Góry i Supraśla, jest także doktorem honoris causa polskich uczelni: Akademii Medycznej w Białymstoku i Uniwersytetu Wrocławskiego.



Gdybyśmy się dobrze przyglądali naszym kościołom, zauważylibyśmy tam ogromną ilość malowanych i rzeźbionych postaci zwierząt. Przyzwyczailiśmy się do tego wystroju kościoła i nie zastanawiamy się na co dzień, jakie jest ich znaczenie. Jest ich tak dużo, że gdyby znalazł się w kościele ktoś z innej wiary i kultury, nie znający chrześcijaństwa, zastanawiałby się, co to za religia, która czci tylu bożków w postaci zwierząt. Tymczasem

Księga Rodzaju trzy razy wspomina o gołębiach, które Noe wypuścił z arki, aby dowiedzieć się, na ile opadły wody potopu. Zarówno gołąb, jak i gałązka oliwki, stały się symbolami pojednania i pokoju. Często gołąb wyobraża w sztuce katakumbowej zmarłych, którzy ze znakiem zbawienia zasnęli w pokoju Pana. Gołąb pijący wodę to symbol duszy pożywającej się Eucharystią. Również w apokryfach, odwołujących

ZWIERZĘTA W SYMBOLICE CHRZEŚCIJAŃSKIEJ (1)

każde z nich coś oznacza, coś bardzo ważnego. Są to symbole prowadzące nas do głębi życia duchowego, w świat wykraczający daleko poza i ponad świat ziemski. I tak mamy tam lwa, woła, barana, węża, orła, gołębia, pelikana, kruka, ryby itp. Pochodzenie symboliki tych zwierząt sięga daleko wcześniej niż samo chrześcijaństwo, ale Kościół przejął te symbole po to, by wyrazić duchowe bogactwo, które przyniósł i odkrył przed nami nasz Pan Jezus Chrystus.

1. Symbole Ewangelistów (cztery istoty żyjące).

Poszczególnym Ewangelistom przypisuje się cztery postacie:

- Mateuszowi postać z twarzą człowieka, ponieważ rozpoczyna swoją Ewangelię od obszernego opisu narodzenia Zbawiciela jako człowieka i Jego genealogii,
- Markowi postać lwa, gdyż zaczyna Ewangelię od pobytu św. Jana Chrzciciela na pustyni, a królem pustyni jest lew,
- Łukaszowi postać woła, gdyż podobnie jak wół, nasz Zbawiciel został zabity na ofiarę; autor rozpoczyna Ewangelię opowiadaniem o Janie podarowanym Zachariaszowi i Elżbiecie w późnej starożytności — wół tutaj wyraża też wszechmoc Bożą,
- Janowi postać orła, który wysoko wznosi się w górę; jego Ewangelia mówi o Jezusie, który powstał z martwych i wznosił się do nieba jak orzeł.

Te cztery istoty żyjące łączą w sobie symbole najwyższych sił natury i życia. Każde ucieleśnia szczególny typ siły fizycznej: w lwie jest ona potężna, ognista i nieujarzmiona, w wole — odporna i wytrwała, w orle wyraża się w ostrości wzroku, w wysokości i szybkości lotu, w człowieku, istocie obdarzonej duszą, cieszy się siłami wyższej inteligencji i mocnej, rozważnej wolnej woli. Te cztery zwierzęta oznaczają cechy Syna Bożego. Lew symbolizuje suwerenność i królewskość, wół — godność ofiarnika i kapłana, człowiek — przyjście do ludzi, orzeł — spływającą przez Chrystusa łaskę Ducha Świętego. W Lidii odkryto blok marmuru z następującym tekstem, odnoszącym się do Chrystusa:

„Jak człowiek cierpiał, jak lew zwyciężył
jak wół został zabity na ofiarę, jak orzeł wleciał.”

2. Gołąb.

Gołąb uchodził na wschodzie za ptaka świętego. Starożytna wiedza przyrodnicza podkreśla jako szczególne takie cechy gołębia: prostotę, miłość, niewinność i łagodność.



się do wiary ludu, mówi się o Chrystusie — Gołębicu. Jest on prawdziwie niebiańską, śpiewającą synogarlicą, a także łagodną gołębicą. Toteż w Pieśni nad Pieśniami napisano o nim: „Głos synogarlicy słychać na pustkowiu”. Bóg — Oblubieniec w Pieśni nad Pieśniami niejednokrotnie nazywa Oblubienicę (tzn. Kościół lub duszę człowieka) gołębicą. Kościół jest gołębicą z powodu łaski duchowej. Srebrzyste skrzydła gołębiczy to wieczna potęga.

Wśród wszystkich wybranych Maryją, Niepokalaną Poczęta Matka Boga jest sławiona jako „czysta gołębicą”, która przyniosła nam gałązkę oliwną bliskiego wybawienia. Z tej racji że Ewangelia daje świadectwo, iż Duch Święty ukazał się w postaci gołębiczy podczas chrztu Chrystusa, przedstawia się Trzecią Osobą Boską najczęściej pod postacią gołębiczy, którą opromienia aureola w kształcie krzyża. Symbol gołębiczy jest również znakiem natchnienia Pisma Św. i świętych nauczycieli. Starochrześcijańskie mozaiki przedstawiają zwoje pisma leżącego na tronie królewskim, na którego poręczu spoczywa Duch Święty pod postacią gołębiczy. Niejednokrotnie mówi się o świętych duszach, że po opuszczeniu ciała wlatywały do nieba w postaci gołębiczy.

3. Kruk.

Pismo Św. po raz pierwszy mówi o krukach w opowieści o potopie. Zanim Noe odważył się wyjść z arki, wypuszcza kruka. Kruk nie powrócił, gdyż wszędzie zalegające trupy dostarczyły mu wystarczająco dużo pożywienia. Nie odstraszyły go ani brudy, ani nieczystości po potopie, bo właśnie one są jego żywiołem. Kruki najchętniej odżywiają się mięsem, także zwłokami ludzkimi i padliną, wydziobując oczy swej zdobyczy. W konsekwencji tego widziano w krukach symbol rozpusty, nieczystości, zatwardziałości serca i braku szacunku. W chrześcijaństwie wyobraża on pogan, żydów, odszczepieńców głoszących błędną naukę i niewiernych — tych, którzy porzucili Kościół (arkę) oraz w ogóle grzeszników i grzech, niekiedy nawet szatana. Zdaniem św. Augustyna podobni do kruka są ci, którzy odsuwają pokutę na później, naśladując jego „cras, cras” (czyt. „kras”), co znaczy jutro, jutro.

Jest taki obraz, przedstawiający pewnego świętego, któremu anioł szepece „hodie”, co znaczy „dziś”. Chodzi o to, by dziś zrobić dobry uczynek. Pod nogą tego anioła jest kruk (symbol szatana), który woła „cras” — jutro. Człowiek słuchając ciągle diabelskiego „cras”, może nigdy się nie nawrócić.

Na sławnym triesteńskim sarkofagu z czasów starochrześcijańskich arka Noego wyobraża Kościół, a kruk — tych, którzy zostali z niego wyłączeni. Kruk znajduje się na zewnątrz arki wypełnionej ludźmi i zwierzętami i tęsknie spogląda, z półotwartym dziobem, na jej bezpiecznych mieszkańców, jak gdyby chciał wyrazić żal z powodu że nie jest już z nimi.

Henryk Kubasiak

PASTORAŁKA W LICEUM

cd. ze str. 1

Tak rozpoczyna się przygotowana pod kierunkiem wychowawczynie mgr Natalii Wojtali „Pastorałka” Bożonarodzeniowa opracowana wg „Betleem polskiego” Lucjana Rydla i „Jasełek, czyli misterium Bożego Narodzenia” ks. Kazimierza Jarego, w której występują wszyscy uczniowie klasy Ic. Ten wspaniały spektakl związany ze zwyczajami Świąt Bożego Narodzenia, do których należą: scena wezwania pasterzy, ich hołdu w stajence czy też scena pokłonu Trzech Króli i Herodowego złego końca, młodzi artyści zagrali wręcz profesjonalnie, z ogromnym zaangażowaniem i przejęciem. Trzeba też dodać, że młodzież nie tylko wspaniale wcieliła się w grane przez siebie postacie, ale też sama przygotowała scenografię i opracowała muzykę. Również kostiumy były dziełem samych odtwórców poszczególnych ról.

Wspaniale wcielił się w rolę Króla Heroda Bartłomiej Banaś, który w swoim pałacu, w szkarłatnym płaszczu, z koroną na głowie i mieczem wykrzykiwał:

„Otom jest pan nad światem
I mocarz nad mocarzel!
Przed moim majestatem
Wszystko pada na twarze!”...

Największym powodzeniem cieszyły się wśród widzów sceny pełne dynamiki i ruchu, w których brały udział diabły (Anna Chwistecka, Kinga Spannbaauer, Katarzyna Semik, Katarzyna Kocur) wyprawiające różne „hece” i walczące ze złym królem:

„Dosyć ten Herod napsocił, nabroił!
piekło nam nawet całe użnoił
Dziś padnie pod nasze nogi
za to, że był pyszny i srogi.”

Na szczególne wyróżnienie zasługują również uczniowie grający role:

Pastuszką Macieją — Agnieszka Brożena,
Śmiercią — Żaneta Odrowąż,
Żyda — Mateusz Sporek.

Spektakl kończy się życzeniami występujących uczniów:

„Na szczęście na zdrowie,
na ten Nowy Rok —
coby się Wom dazyło,
mnożyło kozde stwozenie...
Tego Wom zycymy na ten Nowy 1999 Rok”.

Przedświąteczne spotkanie w auli LO zakończyło się symbolicznym przekazaniem na ręce Dyrektora Liceum, mgr inż. Włodzimierza Waryły „Betlejemskiego Światła Pokoju”, przyniesionego przez Komendanta Hufca Ziemi Suskiej ZHP Franciszka Kowalówkę i harcerzy.

M. Lenart



W dniu 15.12.98 r. na terenie Zakładu Infrastruktury Kolejowej w Suchej Beskidzkiej odbyły się dwa spotkania.

Tematem pierwszego spotkania były sprawy restrukturyzacji PKP, w tym zadania oraz perspektywy działalności Infrastruktury Kolejowej i Zakładu Infrastruktury Kolejowej w Suchej Beskidzkiej.

Uczestniczyli:

- Przewodniczący Sekcji Krajowej Kolejarzy NSZZ „Solidarność”, czł. Rady PKP — Stanisław Kogut
- Dyrektor Biura Restrukturyzacji PKP — Mieczysław Iwanowski
- Przedstawiciele Dyrekcji i pracownicy Zakładu Infrastruktury Kolejowej i Zakładu Mostowego w Suchej Beskidzkiej.

Tematem drugiego spotkania były formy współpracy pomiędzy PKP a samorządem lokalnym.

Uczestniczyli:

Ze strony PKP:

- Dyrektor Biura Restrukturyzacji PKP — Mieczysław Iwanowski
- Dyrektor Okręgu Infrastruktury Kolejowej w Krakowie — Józef Jeżewicz
- Dyrektor Zakładu Infrastruktury Kolejowej w Suchej Beskidzkiej — Andrzej Reichel
- Przedstawiciele Związków Zawodowych ZI w Suchej Beskidzkiej

Ze strony Władz lokalnych:

- Starosta Powiatu — Andrzej Pająk
- V-ce Starosta Powiatu — Zbigniew Kolecki
- Przewodniczący Rady Powiatowej — Zdzisław Najder
- Burmistrz Miasta Sucha Beskidzka — Andrzej Siwiec.

Dyskutowano o:

- potrzebie współdziałania PKP i samorządów dla poprawy wyników działalności przewozowej w regionie suskim oraz dla rozwoju turystyki w tym regionie i współpracy przygranicznej ze Słowacją.

Omawiano ponadto sprawy:

- zasad dostępu do infrastruktury kolejowej oraz koszty utrzymania i modernizacji infrastruktury kolejowej, w tym skrzyżowań jednonapowietrznych dróg szynowych i kołowych
- rozwoju bazy i infrastruktury turystycznej (m. in. wyciągi, koleje linowe)
- możliwości dowozu ludności koleją w region suski oraz problemy uruchomienia komunikacji łączonej: kolej — samochód do miejsc rekreacyjnych
- aktywizacji przewozów towarowych na kolejach.

Stwierdzono, że aktualne zmniejszenie przewozów towarowych wynika z wolnej konkurencji na rynku przewozowym i uwarunkowań gospodarczych. Podkreślano, że należy wspólnie pracować nad tym, aby zwiększyć przewozy koleją. Natomiast w przewozach pasażerskich, zwłaszcza w okresach świątecznych i wakacyjnych, Kolej wykorzystuje do maximum możliwości techniczne przewozu podróżnych, a zwiększenie ilości kursujących pociągów wiąże się z nowymi inwestycjami.

Wszyscy uczestnicy spotkania zgodnie stwierdzili, że konieczne są częste kontakty w celu wypracowania wspólnego działania dla rozwoju lokalnych problemów transportowych i zapewnienia warunków zatrudnienia.

Za zgodność
mgr inż. Jan Głownia

Rzecznik Prasowy
mgr Dorota Krzak

WOKÓŁ MONOGRAFII

JEST DOBRA, ALE...

Jestem już posiadaczem monografii „Sucha Beskidzka”. Byłem jednym z pierwszych, którzy wykupili talon subskrypcyjny, bo czekałem na nią niecierpliwie. Ale dostałem ją w prezencie od Urzędu Miasta za jakąś pomoc w powstaniu tego dzieła. Dziękuję.

Jest to faktycznie opracowanie, które moim zdaniem powinno być w każdej rodzinie suskiej i nie tylko.

Znam duże zaangażowanie i determinację burmistrza Andrzeja Siweca, by powstała ta książka oraz problemę z jaką borykała się pani Maria Mazurowa. Jestem pełen uznania dla autorów tego opracowania, szczególnie dla dr Józefa Hampla. Mam jednak trochę życzliwych uwag do autora rozdziału traktującego o latach po II-giej wojnie światowej. Uwagi te przedstawiłem (również na piśmie) na jednym ze spotkań, na którym dyskutowano o treści książki. Niestety uwzględniono je tylko częściowo. Pozwolę sobie zatem przedłożyć je skrótowo, by być może zostały uwzględnione w zamierzonym aneksie czy erracie, zapowiadanej na uroczystości promocji monografii w dniu 27. 11. br. Uwagi dotyczą działu: Władza miejska, Życie gospodarcze, Z S Z im. Walerego Goetla oraz Sport i turystyka.

Władza miejska

Szczegółowo opisuje się składy Rad Narodowych do roku 1961-65, a w następnych latach aż do 1990 r. robi się to fragmentarycznie, z błędami personalnymi i czasowymi. Pominięto z tego okresu wielu oddanych dla miasta ludzi, pracujących w radach i w swoich środowiskach. Skład władz miejskich podany na str. 359 jest nieścisły.

Życie gospodarcze

Nieproporcjonalnie dużo miejsca przeznacza się dla niektórych zakładów (nie uwzględniając hierarchii znaczenia), traktując inne marginalnie lub je w ogóle pomijając. Na przykład Gminnej Spółdzielni (nie umniejszając jej pozycji) oddano 9 stron, podając rzeczy mniej istotne, a dla PKP niecałą stronę, zakładu o dużym znaczeniu dla miasta, który dawał nie tylko zatrudnienie, ale w pewnych okresach był ośrodkiem życia społecznego, kulturalnego i sportowego. Mówiło się, że „Sucha to miasto kolejarzy”. PKS otrzymał niecałe pół strony, a przecież przez lata zabezpieczał komunikację nie tylko w powiecie suskim. Powiatowemu Zarządowi Dróg Lokalnych poświęcono pięć linii, a była to firma, która wykonała dziesiątki, jeżeli nie setki kilometrów dróg w całym powiecie oraz wiele mostów, niektórych o dużym znaczeniu i rozmiarach. Przy tym zakładzie istniała przez jakiś czas drużyna piłki nożnej. Przedsiębiorstwo Turystyczne „Beskidy” w ogóle pominięte. Kiedyś była to duża firma konkurująca z najlepszymi w rejonie Polski Południowej. Posiadała ośrodki m. in. w Wadowicach i Kalwarii. Brak też Zakładu Energetycznego, o znaczeniu którego nie trzeba przekonywać. Istnieje od dawna. Należałoby powiedzieć coś również o kamieniołomie w Suchej. Funkcjonował od lat, zatrudniał wielu ludzi i był bardzo przydatny dla dużego rejonu. Miał własną bocznice kolejową i charakterystycznie akcentował swoją działalność jeszcze sporo lat po wojnie, gdy o określonej godzinie odzywała się syrena, zamykano rampy od Suchej i od Makowa i za chwilę słychać było kanonadę wybuchów.

cd. na str. 18

Z S Z im. Walerego Goetla.

Pominięto nazwisko mgr inż. Jana Ciecko jako kierownika warsztatów szkolnych w latach 1967-85 oraz mgr Mariana Ciochonia, który był moim drugim zastępcą...

Sport i turystyka

W dziedzinie sportu ograniczono się jedynie do klubu „Babia Góra”, podając sporo błędnych danych oraz traktując rzecz bardzo wybiórczo. Nie wspomniano np. o drużynach piłki nożnej przy PZDL, Tartaku czy „Kolejarz” oraz innych organizacjach sportu w Suchej. Trudno było w zawartości pół strony opisać życie sportowe w mieście od roku 1945. Tym bardziej dziwi fakt, że w ramach tej objętości sporo miejsca poświęcono wyborom ostatniego zarządu klubu podając kilkanaście nazwisk, a np. pominięto nazwiska wielu wspaniałych ludzi: działaczy, trenerów, zawodników, którzy przez te lata przewinęli się w klubie. Rzecz jasna, iż w ramach połowy strony nie sposób dokonać tego, stąd z konieczności należało wyważyć i skondensować treść i przede wszystkim unikać błędów. Nie będę odnosił się do wszystkich nieprawdziwych faktów. Wypowiem się jedynie na temat daty powstania klubu, zgodnie zresztą z apelem zamieszczonym kiedyś w Gazecie. Rok 1918 jako data powstania klubu jest błędny i nierealny chociażby z tego powodu, że przecież 11 listopada tego roku skończyła się dopiero I wojna światowa, a niedługo potem zaczęła wojna na wschodzie. Wiem, że w obiegowej opinii Suchej ten rok jest powtarzany. Sam, będąc kiedyś przed laty członkiem zarządu klubu, należałem do tych, co tak mówili i nawet pisali, a robili to m.in. po to, by postarzać klub otrzymać więcej środków od federacji. W monografii jednak nie możemy okłamywać historii. Faktem jest, że formalna rejestracja klubu miała miejsce w 1921 r. Niech mi uwierzą inaczej twierdzący, że pragnąłbym, by w 2000 r. K.S. „Babia Góra” obchodził jubileusz np. 100-lecia i przy okazji drużyna piłki nożnej weszła do II ligi i miała takich kibiców, jak przed laty. Chciałbym uzasadnić i poniekąd usprawiedliwić się, dlaczego wypowiadam się tak zdecydowanie w tej sprawie. Zawsze miałem upodobanie do sportu i sentyment do klubu, chociażby ze względów rodzinnych. Ojciec był współzałożycielem klubu, graczem i później zagorzałym kibicem. Od lat zbierałem różne dokumenty dotyczące K.S. „Babia Góra”. Sprawę obchodów 40-lecia klubu poruszyłem na jednym z zebrań zarządu w 1960 r. O tak długim istnieniu klubu zorientowałem się, gdy przypadkowo znalazłem w zbiorach ojca zdjęcie drużyny, jak mi się wydawało pierwsze, bo zawodnicy występowali w dziwnych strojach, np. spodenki były przerobione z kalesonów. Do obchodów 40-lecia jednak nie doszło, głównie z powodu braku środków. Zbierałem jednak sporadycznie przez lata zdjęcia i inne dokumenty. Otrzymałem m.in. w 1962 r. obszernie pisemne informacje od Marcina Mrugacza, Tadeusza i Lucji Sztolfów (w 1985 r.), Edwarda Szklarczyka, Stanisława Matejki i innych. Zorganizowałem w dniu 6.12.1984 r. spotkanie dawnych graczy i działaczy w różnym wieku. W kilkugodzinnej dyskusji, którą nagrałem na taśmie magnetofonowej, udział wzięli: Józef Wągiel (ur. 1900 r.), Aleksander Procyk, Mieczysław Wągiel, Jan Kulig, Bolesław Bańdura. Przeprowadziłem sporo rozmów i otrzymałem b. wiele zdjęć od starszych i młodszych kolegów. Będąc na emeryturze wykorzystałem te materiały i opracowałem rodzaj dokumentu obrazującego chociaż w zarysie historię K.S. „Babia Góra” do około 1970 r. Do tego roku uczestniczyłem w pracach klubu. Opracowanie to liczy 140 stron maszynopisu, zawiera 170 zdjęć, sporo wspomnień, wycinków prasowych oraz indeks ok. 500 nazwisk. Jeśli mógłbym skorzystać z uprzejmości redakcji gazety, to chciałbym jeszcze raz w tym miejscu podziękować tym, którzy prze-

kazali mi zdjęcia i wspomnienia, szczególnie: Bolesławowi Bańdurze, Józefowi Boryczce, Janowi Buremu, Romualdowi Fortuniec, Zdzisławowi Gawlasowi, Zygmuntovi Gąsiorowskiemu, Adamowi Grydze, Marianowi i Izabeli Jasińskim, Pawłowi Komince, Leszkowi Krzeszowiakowi, Stanisławowi Kubasiakowi, Zygmuntovi Kubasiakowi, Janowi i Teresie Kuligom, Jerzemu Kuligowi, Marianowi Mamarczykowi, Stanisławowi Matejce, Zygmuntovi Matusiakowi, Tadeuszowi Mizi, Marcynowi Mrugaczowi, Lucynie Pochopień, Edwardowi Szklarczykowi, Tadeuszowi i Lucji Sztolfom, Józefowi Wąglowi, Mieczysławowi Wąglowi. Aby uwiarygodnić całkowicie datę powstania K.S. „Babia Góra”, przytaczam fragment kserokopii pisma Marcina Mrugacza, człowieka prawego, działacza harcerskiego, ojca niedawno zmarłego tragicznie Andrzeja.

Jest to moja dość szybka reakcja na apel autorów monografii, by zgłaszać o niej swoje uwagi. Chcę zachęcić innych do życiowych wypowiedzi, szczególnie do okresu powojennego, który pamięta jeszcze wielu ludzi. Proponuję równocześnie, by przy udziale Komisji Oświaty i Kultury Rady Miasta oraz Towarzystwa Miłośników Ziemi Suskiej i pod tak żarliwym, jak dotychczas, patronatem burmistrza Andrzeja Siwca, dokonać stosownego aneksu i erraty. Byłaby to cenna praca społeczna, chociaż już mniej modna dzisiaj, ale z pożytkiem dla nas i naszych następców. A póki co, kupujmy monografię. Naprawdę warto. Wracając do mojego opracowania dotyczącego K.S. „Babia Góra” i idąc za sugestiami tych, którzy się z nim zapoznali pragnę oświadczyć, że gdyby znalazł się chętny i uczciwy wydawca, udostępnił je bez jakiegokolwiek honorarium. Jest to praca obejmująca co prawda pierwsze dziesięciolecie istnienia klubu, ale chciałem przybliżyć ludzi z tego okresu, którzy kochali sport i bezinteresownie poświęcali mu swój czas, pracę i talent. Wielu z nich nie ma już wśród nas, ale warto, by żyli w naszej pamięci.

Andrzej Wągiel



2

Leg. 13

ZAPŁACONO ZA MIESIAC:			
STYCZEŃ	LUTY	MARZEC	KWIECIEŃ
MAJ	CZERWIEC	LPIEC	SIERPIEŃ
WRZESIEŃ	PAŹDZIERNIK	LISTOPAD	GRUDZIEŃ

Wydano dnia 11 września 1991 r.

30
25
3) ...Zamiar utworzenia klubu sportowego w Suchej powstał jeszcze wiosną 1920 r. Było nas kilku którzy czy to w Itrakowie czy w Wadowicach nauczyło się jako tako kopać piłkę i znało z głębszą zasadą gry. Wiosną więc 1921 r. na zebraniu, które odbyło się za pompy kolejową nad Stryszawką postanowiono rozegrać pierwszy mecz piłki nożnej...

4) ~~piłki~~ Celem uzyskania zezwolenia na przekształcenie targowicy za sądem, gdzie obecnie mieszczą się domki jednorodzinne, na boisko, kilku z nas zapisało się do Och. Strazy Por. w Suchej aby zjednać sobie przychylność ówczesnego burmistrza Henryka Bullmanna, który był równocześnie naczelnikiem strazy....

15
10
9
8
5) ...W lipcu 1921 r. odbył się pierwszy mecz piłki nożnej w Suchej. Skład tej drużyny przedstawiał się następująco:
W bramce: Stanisław Solik ^{3 Karimien, Coertens}
Obrońca: Bruno Pawlik i (Józef Nosielski) ¹⁹²⁴
Pomoc: Józef Bonyerko, Marian Mrugała i Bogdan Cwołzki. Atak: Jakubowski, Bolesław, Wł. Jdrupa, Władysław Pseudorfert, Stefan Pawlik, Józef Wągiel. Sędzią sędzi. Edmund Solik wystąpił w smokingu i brzołach skawierkach. Mecz nie był...

7
6
5
4
6) ...Na dowód że podane daty i nazwiska są zgodne z prawdą, załączam jeden z pierwszych legitymacji klubowych wydanych w 1921 r....



ZABYTKOWE KAPLICE I FIGURKI W MAKOWIE PODHALAŃSKIM, BIAŁCE I JUSZCZYNIE

Wybudowane kaplice i figurki przydrożne w rejonie Makowa Podhalańskiego, Białki, Juszczyzna i okolic świadczą o głębokiej wierze mieszkańców. Stanowią dowód ich miłości do Boga i Jego Matki - Maryji. Znaczą też trasy pielgrzymek do Kalwarii.

W Makowie Podhalańskim na ulicy 3 Maja usytuowana jest murowana kapliczka z I połowy XIX wieku, z pamiątkowym napisem: „*In honorem I. Joannes Cantii fundavit Iannes Cantius Filas cum sua Consorte Regina nata Styrczutowaska. Anno Domini 1845*”. Z kaplicą związana jest następująca historia: na terenie Makowa Podhalańskiego i okolic w XIX wieku panowała epidemia cholery, pochłaniająca wiele ofiar. Aby jej zapobiec zorganizowano procesję błażną z miejscowego Kościoła do kapliczki. Według podania po odbytej procesji nikt już więcej nie zmarł na tę chorobę.

Również na ulicy 3 Maja znajduje się kamienna figurka Matki Bożej Królowej Polski pochodząca z połowy ubiegłego wieku.

Na makowskim rynku stoi kamienna figura Matki Boskiej Niepokalanie Poczętej z XVIII wieku. Została ona wpisana do rejestru zabytków województwa bielskiego nr - 63 - / 1.

W centrum Białki na osiedlu - Miśkowa - usytuowana jest kaplica z I połowy XIX wieku, postawiona przez mieszkańców wsi. Według podań znajduje się ona dokładnie w miejscu, w którym objawiła się Matka Boża okolicznej ludności w ubiegłym stuleciu. W kaplicy na czolowym miejscu umieszczony jest Cudowny Obraz Matki Boskiej Częstochowskiej, który zakupiła miejscowa ludność podczas jednej z pielgrzymek na Jasną Górę. Wizerunek Madonny Częstochowskiej osadzony jest na zdobionym ołtarzu. Po jego prawej stronie znajdują się obrazy ściennie przedstawiające postacie: Pana Jezusa i najprawdopodobniej św. Franciszka, natomiast z lewej rozmieszczone są portrety św. Józefa z Dzieciątkiem Jezus oraz Matki Bożej. Przez długie lata okoliczni mieszkańcy gromadzili się wokół kaplicy uczestnicząc w nabożeństwach i tzw. „majówkach”, podczas których śpiewali pieśni uwielbiające Matkę Bożą. Ludność modła się w kaplicy do Pani Jasnogórskiej wyprasza dla siebie oraz swoich rodzin łaski i błogosławieństwo. Przed II wojną światową społeczność Białki ufundowała dzwon do kaplicy. W czasie okupacji dzwon ukrywano przed hitlerowcami. Dzięki temu przetrwał do dziś. W latach 70-tych kapliczka została odnowiona. Obraz Matki Bożej Częstochowskiej i boczne obrazy ściennie odrestaurował mieszkaniec wsi Henryk Ostruszka.

Na osiedlu Dudraki stoi kamienna figura Matki Boskiej z Dzieciątkiem Jezus z 1890 roku.

Niedaleko przedszkola na roli Karelusowej znajduje się kamienna figura obrazująca wizerunek Pana Jezusa w Koronie Cierniowej. Na figurce widnieje napis: „*Fundator Jan Satapatek Prosi o pozdrowienie Anielskie R.P. 1848*”.

W Juszczyźnie tuż za Wiejskim Ośrodkiem Zdrowia stoi kaplica z połowy XIX wieku. Wybudowano ją na miejscu byłego cmentarza cholerycznego. Kaplicę ufundowała rodzina Bielańskich, która wokół niej posiadała nie istniejący już dziś folwark gospodarczy. Zaznaczyć należy, że Senior tej rodziny żył 116 lat. Następnie kapliczką opiekowali się Kurowscy, kolejni właściciele

folwarku. Po nich Zakrzewski. Obecnie pieczę nad kapliczką sprawują państwo Bargielowie. W kaplicy znajduje się posąg Chrystusa Upadającego pod Krzyżem. Nad nim umieszczony jest obraz z postacią Pana Jezusa i napisem: „*Patrz grzeszniku Jam cierpiał za Twoje nieprawości dałem bok Mój otworzyłem ku Tobie z miłości*”. W kaplicy stoi też figurka Matki Bożej z różańcem.

We wsi znajdują się dwie figury przydrożne sięgające XIX wieku. Jedną z nich usytuowaną jest na osiedlu Bory. Przedstawia postać Chrystusa. Ufundowana została przez Agnieszkę i Józefa Mirochów, którzy „*proszą o pozdrowienie Anielskie R.P. 1846*”. Drugą z wizerunkiem Chrystusa Ukrzyżowanego stoi na roli Mirochowa, na skrzyżowaniu drogi głównej z szosą wiodącą w kierunku Juszczyzna - Zguda. Wybudowana została przez mieszkańców osiedli: Mirochowa, Kachłowa, Majrzakowa, którzy śpiewają przy niej Maryjne pieśni w majowe wieczory.

Warto dodać, że w Juszczyźnie, za przystankiem kolejowym znajduje się kamienny pomnik: „*Dla Upamiętnienia Miejsca Rozstrzelania Przez Faszystów Hitlerowskich 13 Obywateli Makowa Podhalańskiego w Dniu 4 Kwietnia 1944 R.*”, ufundowany przez Społeczeństwo. W 40 rocznicę zwycięstwa nad Niemcami pomnik został odnowiony z inicjatywy Klubu Oficerów Rezerwy w Makowie Podhalańskim i uroczystie odsłonięty 1 września 1985 roku.

mgr Kazimierz Surzyn



Okno z poezją

ZIMA

*Jest zima
biała zima
mroźna zima
leżą płatki białego śniegu
w mroźnym powietrzu rozstańczone
białe
ślizne
niewinne
platy, płatki i płateczki
Płateczkiem śniegu jesteś Ty,
a inne lodowiskiem.
Dziewczyną jesteś styczniową
taką zwinną jak me myśli
tkliwą taką jak me serce.
Na choinkach gwiazdki świecą
mroźna noc
poprzez płatki koledy płynie pieśń.
A na stole jest oplatek
siedzę sam, a inni razem spędzają ten czas
ja tam wolę patrzeć w Niebo — jak wirujesz w życiu swym,
a Wigilii obrzęd trwa,
trwa rozmowa, kolednicy,
A ja będę patrzeć w Niebo
Jak Ty do mnie spadasz już.*

J. H. Harasimczyk

Ktokolwiek ofiarował choćby jeden grosz, ten zagrał w naszej Orkiestrze dając dowód, że nie jest mu obcy los polskich dzieciaków.

Miejski Ośrodek Kultury - Zamek w Suchej Beskidzkiej informuje, że w ramach akcji

**VII FINAŁ WIELKIEJ ORKIESTRY
ŚWIĄTECZNEJ POMOCY
DLA RATOWANIA ŻYCIA NOWORODKÓW**

z pomocą kwestujących - uczniów Zespołu Szkół Zawodowych im. Wincentego Witosa - Mirek Marty, Gduli Joanny, Gonsiorczyk Wioli, Lelka Tomasza, Wielgusa Dominika i Drobno Grzegorza zebrał kwotę:



3.670,20 zł
oraz jeden złoty koleczek.



Na kwotę tą składają się:

- pieniądze zebrane 8 stycznia w Zespole Szkół Zawodowych im. W. Witosa w Suchej Beskidzkiej /453,58 zł/,
 - z kwesty ulicznej 10 stycznia
 - oraz pieniądze zebrane podczas imprez, które odbywały się w tym dniu w sali rycerskiej zamku suskiego.
- W specjalnie przygotowanych na tę okoliczność skarbankach znalazły się banknoty o wysokich nominalach /100 i 50 nowych złotych/, jak i najdrobniejsze monety.

Wszystkim ofiarodawcom w imieniu Wielkiej Orkiestry Świątecznej Pomocy pragniemy w tym miejscu serdecznie podziękować.

Szczególne podziękowania należą się przede wszystkim tym, którzy bezinteresownie wsparli prowadzoną przez MOK akcję biorąc w niej czynny udział, czyli kwestującym /wymienionym na wstępie/, grupie teatralnej, która wystąpiła w tym dniu /przy pełnej sali rycerskiej/ z montażem poetycko-muzycznym „Zeby człowiek był człowiekiem”. Dla większości młodych aktorów ze Szkoły Podst. Nr 2 był to sceniczny debiut. Gratulujemy i życzymy dalszego powodzenia. Po chwilach refleksji i zadumy mieliśmy okazję wspaniale bawić się przy żywiołowej muzyce i śpiewie uczniów Liceum Ogólnokształcącego w Suchej Beskidzkiej. Zespół wystąpił w składzie: Halina Waclaw i Gabryś Oliwa - śpiew, Krzysztof Kumorek - gitara, Andrzej Danel - instrumenty klawiszowe, Jerzy Łoboz - perkusja. W trakcie trwania koncertu zaświeciliśmy nasze światełko do nieba /sponsorem zimnych ognii była firma SUREX z Bielska-Białej/. Na zakończenie zagrał duet jazzowy w składzie: Tadeusz Wojtanek i Andrzej Miklaszewski.

Z roku na rok akcja WOŚP spotyka się z coraz większym poparciem. W zeszłym roku zebrałszy kwotę ponad 2.000 zł, w tym prawie ją podwoiliśmy.

Pieniądze wpłacono 11 stycznia na konto Wielkiej Orkiestry Świątecznej Pomocy: BIG BANK GDAŃSKI S.A. I/O Warszawa 11601029 - 56658001 a złoty koleczek przesłano na adres WOŚP 02-581 Warszawa, ul. Madalińskiego 50/52 m.1

I jeszcze przesłanie od Jurka Owsiaaka:

W chwilach największych emocji, rozbrzmiewają nasze radosne hasła - Gramy do końca świata i o jeden dzień dłużej! Nawet w najbogatszych krajach właśnie w ten sposób dotuje się medycynę i wtedy wiem, że zawsze będziemy potrzebni! Ale najważniejsze jest to, że coraz więcej ludzi to rozumie. Pomagamy więc sobie wzajemnie - Polak Polakowi, Człowiek Człowiekowi ... Zawsze będzie tak, że ktoś ma więcej, a ktoś mniej ... Najpiękniej jest wtedy, gdy Ci, którzy mają mało, dzielą się z tymi, którzy mają jeszcze mniej. Taki jest sens Wielkiej Orkiestry Świątecznej Pomocy.

GALERIA SZTUKI - ZAMEK
ul. Zamkowa ; 34-200 Sucha Beskidzka; Tel:(033) 874 25 57

Wracamy do klasycznej fotografii - do tego, co jest dobre, rzeczywiste, wartościowe.

Tak brzmi credo artystyczne utworzonej rok temu grupy CLAN, czyli czterech fotografów: Mieczysława Wielomskiego i Bogdana Mieszczaka z Czechowic-Dziedzic, Tomasza Raka i Lucjusza Cykarskiego z Bielska-Białej. Mówią o sobie: *Nasza fotografia nie jest wykonywana. Inni ciągną na siłę temat, starają się za wszelką cenę zrobić zdjęcie oryginalne, niepowtarzalne. A my stajemy przed krajobrazem i mówimy: ale się dzieje! To jest uniżone pokłonienie się przed tematem*

GALERIA SZTUKI - ZAMEK zaprasza do obejrzenia znakomitej wystawy fotograficznej grupy CLAN

**pt. „MIĘDZY FASCYNACJĄ A TRWOGĄ ...
W STRONĘ TATR”**

Wystawa będzie czynna do końca stycznia br.

Jednocześnie zapraszamy
w dniach 15.01 - 14.02.'99 do obejrzenia wystawy

**„MALARSTWA I RYSUNKU”
ROMANA LASA.**

Wernisaż wystawy odbędzie się dn. 29 stycznia '99 o godz. 17.00.
SERDECZNIE ZAPRASZAMY !!!

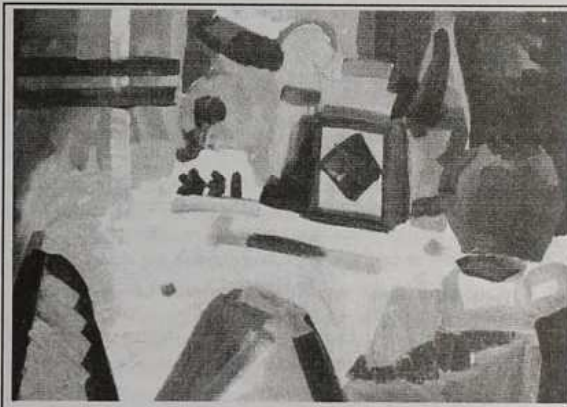

ROMAN LASA

urodzony w Makowie Podhalańskim w 1975 roku. W 1995 ukończył PLSP w Krakowie i został studentem ASP na Wydziale Grafiki. Studiuje w pracowni Malarstwa - prof. Maciejewskiego, w pracowni Rysunku - prof. Kotkowskiego.



**Miejski Ośrodek Kultury - Zamek
zaprasza**

**17.01.'99 godz. 16.30, sala rycerska
Koncert Chóru AKORD
oraz Miejskiej Orkiestry Kameralnej z Żywca**
w programie: kolędy, muzyka rozrywkowa, operowa i operetkowa

**31.01.'99 godz. 16.30, sala rycerska
koncert kolęd i pastorałek w wykonaniu
CHÓRU ORGANUM**

oraz
**ORKIESTRY RICERCAR z Krakowa
pod dyrekcją Bogusława Grzybka**

„Ziemia Suska”, pismo samorządowe, nie jest pismem naukowym, pracownicy redakcji nie są naukowcami, chociaż legitymują się dyplomami wyższych uczelni.

W piśmie tym, w którym z założenia przeważa informacja nad edukacją, konieczne są uproszczenia i skróty myślowe, pomijające niektóre aspekty przedstawianych zagadnień, co wiąże się z zaufaniem do ogólnej wiedzy czytelnika w tym zakresie. Artykułów zasadniczo nie opatruje się przypisami czy bibliografią, chociaż niektóre oparte są na bogatym materiale źródłowym z archiwaliami włącznie. Ze względu na przewagę informacji nad ilustracją, co cechuje tego typu wydawnictwa, mało jest zdjęć dokumentujących przedstawiane fakty.

Uwagi powyższe konieczne są przed ustosunkowaniem się pracownika redakcji H. Małysiak do pisma Nadleśnictwa w Suchej Beskidzkiej („Ziemia Suska”, 1998 nr 12), dotyczącego jej artykułu „W obronie drzew” („Ziemia Suska”, 1998 nr 11).

Podjmując temat ochrony i obrony roślin i zwierząt, czasopismo nasze realizuje jeden z głównych obowiązków samorządu terytorialnego, jakim jest popularyzowanie ochrony przyrody, narzucanych mocą prawa. Ochrona przyrody i środowiska jest obowiązkiem każdego obywatela, tym bardziej pracownika samorządu terytorialnego czy członka redakcji czasopisma samorządowego. Do nich m. in. należy komunikowanie spraw szkodliwych i uciążliwych dla środowiska, zagrożeń, zniszczeń, prowokowanie społecznych dyskusji na temat warunków ochrony ziemi, powietrza, gleby, kształtowanie właściwego stosunku społeczeństwa do tych problemów.

Chcielibyśmy, aby „Ziemia Suska” była miejscem głoszenia różnych poglądów, stanowisk i zapatrywań i publikujemy wszystkie pisma krytyczne i polemiczne nadchodzące do Redakcji. Przestrzegamy jednak zarówno autorów artykułów, jak i ich polemistów, przed przekraczaniem w swych wystąpieniach dobrych obyczajów, kultury współżycia, a przede wszystkim prawa czyli przed wkraczaniem w sferę pomówienia i zniesławienia. Sytuacja jest taka, że mamy do czynienia z pośrednictwem środków masowego komunikowania, a „Ziemia Suska” rozchodzi się w 1000 egz.

redaktor naczelny Wojciech Żak

W OBRONIE DRZEW - JESZCZE RAZ

CZY NADLEŚNICTWO SUSKIE UWAŻA, ŻE MOŻE MI ZABRONIĆ WYSTĘPOWANIA W OBRONIE DRZEW I PISANIA NA TEMAT LASÓW?

*im
głębiej w las
tym mniej drzew
Jerzy Oszelda*

*„Pamiętajcie, gdzie ma
miejsce prawdziwa przemoc — dotyczy
ona lasów w znacznie większym stopniu niż działaczy”
Judi Bari*

*„Krajobraz i przyroda Suchej posiada swe unikalne wartości, które
odpowiednio chronione powinny stać się podstawą rozwoju miasta i
regionu”.*

J. Mądry, „Środowisko przyrodnicze” w: „Sucha Beskidzka”, pod red. J. Hampła i F. Kiryka



Zasoby leśne wchodzące w skład Lasów Państwowych są własnością Skarbu Państwa i jako takie są dobrem wspólnym wszystkich obywateli. Każdy obywatel ma prawo wtrącać się

do sposobów zachowania, utrzymania, ochrony lasów i zasad gospodarki leśnej, gdyż to wynika z istoty demokracji. Artykuł „W obronie drzew” wzbudził oburzenie suskich leśników, gdyż

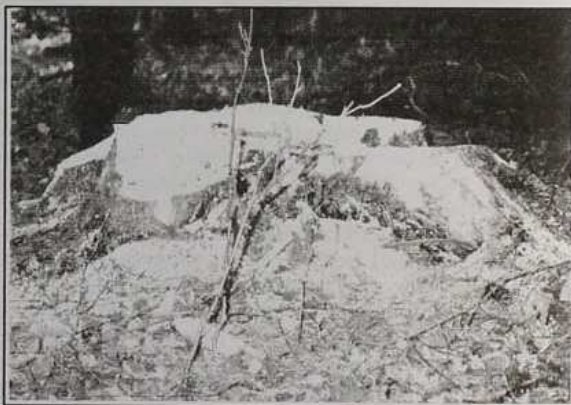

jak go odczytali, zakwestionował ich prawo do gospodarowania swoją własnością, chociaż powszechnie wiadomo, że produkcja drewna jest jednym z celów gospodarki leśnej. Fakt wycinania drzew, tj. w terminologii leśnej — cięć rębnych i przedrębnych, w wymienionych przeze mnie okolicach, potwierdził z-ca Nadleśniczego w swojej polemice. Intencją mojego artykułu nie było jednak wykazywanie błędów i wypaczeń polityki leśnej Nadleśnictwa w Suchej Beskidzkiej. Cechują one całą politykę leśną Państwowego Gospodarstwa Leśnego Lasy Państwowe w naszym kraju. Chciałam tylko zwrócić uwagę opinii publicznej na problem starych drzew.

Do pojedynczych czy grupowych miejsc wycinki 100-150-letnich, a nawet starszych drzew, o które mi głównie chodziło, mogłabym dołożyć jeszcze lasy Czatożańskie w Zawoi, Jalo-wiec, północne stoki Gołuszkowej Góry pomiędzy Żurawnicą a os. Błądzonka, lasy w okolicach drogi na Przełęcz Lipnicką (Krowiarki) w Zawoi.

Dyskusyjną wydaje się być sprawa wielkości użytkowania

rębnego i pozysku grubizny przez Lasy Państwowe nie tylko w naszym województwie, ale i w całym kraju, który to problem warto poruszyć w prasie jak najszybciej i skutecznie. Zachęcam osoby świadome „z punktu widzenia posiadania wiedzy przyrodniczo-leśnej” do takich wystąpień.

O rozmiarach grabieży leśnych czytamy chociażby w „Gazecie Żywieckiej” (1996 nr 5) w relacji Janusza Waśki, radnego z Jeleśni:

„Dalem raz chłopu na piwo, żeby posiedział przy drodze i policzył TIR-y wyjeżdżające od nas z drzewem. Jednego dnia naliczył 38 wielkich aut. Jak tak dalej pójdzie, to nam te góry zostaną...”



Dla zrozumienia problemu proszę przeanalizować zamieszczone poniżej dane statystyczne.

Pod pretekstem krytyki moich artykułów i poprzez kwestionowanie mojego przygotowania, z-ca Nadleśniczego pragnie popisać się swą wiedzą fachową. Mógł to co prawda zrobić wcześniej na łamach naszego pisma; może dzisiaj nie byłoby nieuków, jeśli chodzi o wiedzę z zakresu leśnictwa.

Leśnicy nie byli tacy skłonni do wystąpień prasowych w przypadku, gdy chodziło o sprawę działek pod Jasieniem. Teraz sobie prowokacyjnie używają na mnie i Redakcji „Ziemi Suskiej”, która dopuszcza do słowa nieświadomych niczego demagogów.

Więcej słów krytycznych napisał z-ca Nadleśniczego na mój temat niż ja na temat całej polityki leśnej, pozwalającej z lasów państwowych i prywatnych usuwać w celach kapitalistycznej spekulacji starodrzew.



Użył przy tym określeń, na które sam zastrzegł broniąc stanowiska pilarza i rębacza sięgającego po stare XVIII- i XIX-wieczne drzewa dla osiągnięcia określonych wyników gospodarczych i własnych zysków. No cóż, nielatywy jest los występujących „w obronie”.

Ja patrzę na problem drzew i problem lasów kompleksowo, bez wgłębiania się w problem własności. Nie muszę rozróżniać lasów państwowych od lasów prywatnych po to, aby zachęcić i skłonić miłośników natury i drzew do konkretnych działań w zakresie ochrony drzew pomnikowych. Dla mnie równą wartość przedstawiają stare drzewa rosnące na gruncie państwowym, jak i prywatnym, drzewa przydrożne i śródpolne, nad wodami, w parkach i ogrodach.

Za chwilę zresztą to społeczne dziedzictwo, jakie dzierżawią Lasy Państwowe, należące do najcenniejszych zasobów naszej ojczystej przyrody może zostać zreprivatyzowane i rozparcelowane.

W proteście przeciwko planowanym zmianom i w propozycjach fachowców widziałabym sens wystąpień leśników i służby leśnej w każdym dostępnym im piśmie, również i w „Ziemi Suskiej”, bo za parę lat każda dyskusja o drzewach, nie tylko starych, może się okazać bezprzedmiotowa.

Z wszystkich naszych lasów giną w zastraszającym tempie drzewa stare, pomnikowe, drzewa dojrzałe, w wieku ponad 100 lat. Drzewa te są najrzadziej spotykane, stanowią niecałe 16% wszystkich arealów leśnych Polski, dlatego ich ochrona staje się koniecznością.

Czy drzewa ze względu na swą urodę, wiek, gatunek, znaczenie dla tożsamości miejsca, użyteczności dla bioregionu, nie mogą kwalifikować się do ochrony tylko dlatego, że stanowią własność Lasów Państwowych? Nie możemy ograniczać się tylko i wyłącznie do strzeżenia drzew pozostających w parkach narodowych i rezerwach przyrody, przecież tworzenie miejsc ochrony flory i fauny oraz krajobrazu trwa nadal. Nie został zakończony proces organizowania form ochrony przyrody gwarantujących zachowanie równowagi biologicznej, różnorodności gatunków, klimatu, bogactwa miejscowej przyrody.

Dla ochrony walorów środowiska ustawa o ochronie przyrody z 1991 r. w porównaniu z ustawą z 1949 r. zwiększyła możliwości prawnej, zachowawczej, konserwatorskiej ochrony przyrody. Wprowadziła szereg nowych form, jak np. stanowiska dokumentacyjne, użytki ekologiczne, zespoły przyrodniczo-krajobrazowe.

W stosunku do wymienionych form, a ponadto w przypadku obszarów chronionego krajobrazu, gatunkowej ochrony roślin, zwierząt i pomników przyrody — gdy organy predystynowane do ich tworzenia i uchwalania, a więc Ministerstwo Ochrony Środowiska, Zasobów Naturalnych i Leśnictwa, wojewoda lub dyrektor parku narodowego nie wykonują z jakichś względów zadań w tym zakresie na danym terenie — ustawa daje spore szanse radom gmin.

Najwyższy czas, aby nasi radni pomyśleli o Jasieniu, Mioduszynie, Jałowcu i innych miejscach w aspekcie indywidualnej ochrony przyrody, na co pozwalają aktualne przepisy.

W interesie publicznym, którym powinny być „zasługujące na ochronę pozostałości ekosystemów, mających znaczenie dla zachowania unikatowych zasobów genowych i typów środowisk, jak naturalne zbiorniki wodne, śródpolne i śródleśne „oczka wodne”, kępy drzew i krzewów, bagna, torfowiska, wydmy, płaty nieużytkowanej roślinności, starorzecza, wychodnie skalne, skarpy, kamieńce itp., rada gminy może ustanowić ich ochronę jako użytek ekologiczny nawet bez zgody właściciela.

Jeżeli wycinanie 100-150 letnich buków, dębów czy sosen wejmuć jest „naturalną formą gospodarowania w Lasach Państwowych opartych na podstawach ekologicznych”, to Trzebnica z-ca Nadleśniczego pogratulować dobrego samopoczucia i bez troski w ocenie polityki leśnej regionu i kraju, w którym prze-

c.d. na str. 24

ciężny wiek drzewostanu wynosi 55 lat w zarządzie Lasów Państwowych, w lasach prywatnych natomiast 37 lat.

Nie tylko ja zauważyłam zjawisko nienaturalnego giniecia starych drzew:

„...drzewom nie pozwala się dożyć ich maksymalnego wieku. Ustalenie wieku rębności dla głównych gatunków lasotwórczych oparte jest na mylnie ocenianej możliwości długości życia drzew, np. dwustuletni dąb uważany jest za okaz bardzo stary, choć wiadomo, że w rzeczywistości wkracza on wtedy dopiero w optymalną fazę swego życia. Taka rabunkowa gospodarka leśna doprowadziła do juvenalizacji, powszechnej dziś w lasach gospodarczych” (A. Orczewska, J. Szwed, „Aura”, 1996 nr 11)



Długowieczność drzew zależy od ich gatunku. Najtrwalszym z blisko 40 gatunków drzew rosnących w pobliskich lasach jest cis. Okaz z Henrykowa Lubańskiego liczy 1230 lat. Dęby osiągną wiek 1000-1200 lat, lipy w naszych warunkach mogą osiągnąć wiek 800 lat, jesion 300 lat, jodła i modrzew 400 lat. Tymczasem przeciętny wiek drzew w lasach zarządzanych przez skarb państwa wynosi w przypadku sosny i modrzewia 53 lata, jodły i jedliny 80 lat, dębu, jesionu, klonu, jawora, wiązu 63 lata, buku 80 lat.

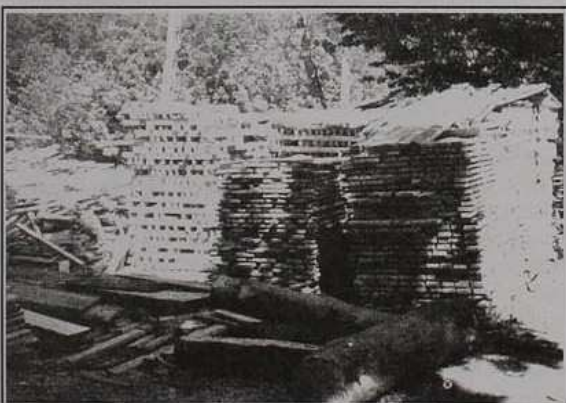

W piśmie z Nadleśnictwa stwierdza się: „Potoczne rozumienie leśnictwa w artykułach pani H. Małysiak sprowadza się do obrazu siekiery, pilarki i potrzeby cięcia drzew i dostarczenia drewna”... A z czym, do licha, ma się kojarzyć leśnictwo mnie i innym dziennikarzom, skoro wszystkim spacerom po lesie i górach towarzyszą rżenia pił i odgłosy rąbania siekierą? Zamiast ciszy i spokoju, których się tu szuka, turystę z beskidzkich szlaków przeganiają jeszcze łomoty walących się drzew. Nie jestem osamotniona w takim poglądzie na leśnictwo. Po-

dobnie widzą działalność leśników działacze Pracowni na Rzecz Wszystkich Istot o czym świadczy chociażby rozdział „Człowiek i las” w pracy J. Korbela i M. Lelek „W obronie ziemi” (Bielsko-Biała 1995).

Na temat rabunkowej gospodarki leśnej, trzeba przyznać, że głównie w lasach prywatnych, w latach 90-tych ukazał się szereg artykułów w prasie o bardzo wymownych tytułach: „Drewniana afera. Wywożenie Beskidów w paletach” (Kronika Beskidzka 1990), „Gromkie echo siekier” (Kronika Beskidzka 1992), „Pielęgnacja pod hasłem: Wyciąć w pień” (Kronika Beskidzka 1992), „Dziurawe prawo — dziurawe lasy” (Kronika Beskidzka 1993), „Siekierzada po beskidzku. Łoskot siekier i pił w majestacie prawa” (Kronika Beskidzka 1993). Treści zawarte w tych artykułach pewnie są niczym innym według suskich leśników, jak operowaniem słowami i nie pojmovaniem przez dziennikarzy istoty gospodarki leśnej. Powoływanie się na ustawę o lasach z dn. 28 września 1991 r. to bardzo nieszczęśliwy przykład na obronę lasów i gospodarki leśnej w ogóle.

„Niestety, to co potem się stało z prywatnym drzewostanem bardziej przypomina bezkarną samowolę niż racjonalną gospodarkę. W praktyce niemal zupełnie zapomniano, że właściciel oprócz przysługujących mu praw powinien być również odpowiedzialny za swoją własność. Tym bardziej, gdy ma ona tak szczególny charakter, jak las”

— pisał w jednym z powyższych artykułów D. Bandała.

Prawda jest taka, że w Lasach Państwowych wycina się prawie dwa i pół raza więcej drzewa niż w lasach prywatnych, o czym świadczy statystyka. W 1997 r. wyszła ustawa o zmianie ustawy o lasach, ukazał się dokument „Polityka Leśna Państwa” i odbył się Kongres Leśników Polskich. Chętnie dowiedzielibyśmy się od fachowców o tych sprawach.

Ostatecznym sprawdzianem stanu zalesienia naszego kraju, w czym przeważający udział mają pracownicy Lasów Państwowych, był lipiec 1997 r. Lepiej tego nie komentować...

Mimo deklarowanych zbliżeń leśnictwa z ekologią, dyscypliny te zawsze będą w stosunku do siebie kontrowersyjne.

„Pamiętajcie ekologdzy — pociesza Sławomir Janyszek w „Feli-tonie o lasach z internetowej listy zielonej” („Dzikie Życie”, 1998 nr 5) wszystkich poszkodowanych w dyskusjach z leśnikami — ci ludzie mają poczucie misji. I ugruntowane przez 5 lat ciężkich studiów przekonanie, że tylko oni są fachowcami od lasów. Gdy stajesz do sporu z leśnikiem, nie możesz spodziewać się, że go przekonasz. Musisz go nawrócić w dosłownym rozumieniu tego słowa... Tragedia polega na tym, że nikt lub prawie nikt nie dostrzega, że tereny leśne w naszej części świata, to nie tylko lasy gospodarcze. Białowieża, Czatoża, tysiące rezerwatów to też lasy. Ale nie produkcyjne. Zabytkowe! Laboratoria! A przy tym zworniki, dzięki którym cała nasza bioróżnorodność trzyma się jeszcze kupy. Różnica między knieją czatożańską a zwykłym lasem gospodarczym jest taka, jak między zamkiem na Wawelu, a moim blokiem w Poznaniu. To i to jest budynkiem mieszkalnym. A mimo to nikt nie twierdzi, że konserwacji Wawelu powinni dokonywać fachowcy z mojej spółdzielni...” (autor jest biologiem, fitosocjologiem lasów Katedry Botaniki AR w Poznaniu).

Dodam jeszcze, że nie mam zamiaru nawracać leśników, tylko niech oni mnie nie nawracają ku swojemu rozumieniu leśnego świata.

starszy kustosz Helena Małysiak
mgr Bibliotekoznawstwa i Informacji Naukowej UJ

POWIERZCHNIA LASÓW

Stan w dniu 31 XII

WYSZCZEGÓLNIENIE	1985	1990	1991	1992	1993	1994	1995
OGÓLEM w tys. ha	8654	8694	8706	8718	8720	8732/a	8756/b
Lasy publiczne	7162	7219	7228	7228	7229	7240	7262
Własność Skarbu Państwa	7118	7174	7186	7153	7153	7164	7186
w tym:							
w zarządzie Lasów Państwowych	6789	6805	6803	6821	6834	6855/c	6868/d
parki narodowe	84	113	124	124	144	144	162
Własność gmin	44	45	42	75	76	76	76
Lasy prywatne	1492	1475	1478	1490	1491	1492	1494
w tym własność:							
osób fizycznych	1390	1376	1382	1386	1391	1394	1397
wspólnot gruntowych	74	71	70	70	69	68	68
rolniczych spółdzielni produkcyjnych	25	25	23	20	18	16	14
LESISTOŚĆ w %	27,7	27,8	27,8	27,9	27,9	27,9	28,0
ZALESIENIE w %	27,4	27,6	27,6	27,5	27,5	27,6	27,7

a-d Ponadto grunty związane z gospodarką leśną: a – 188 tys. ha, b – 190 tys. ha, c – 184 tys. ha, d – 187 tys. ha.

POZYSKANIE DREWNA

WYSZCZEGÓLNIENIE	1980	1985	1990	1991	1992	1993	1994	1995
OGÓLEM w dm³ *	22290	24065	18676	18196	22037	21631	21922	22492
Grubizna	20822	23184	17617	17026	20638	20256	20122	20651
lasy publiczne	19567	22011	16272	15919	19436	18932	18716	19181
własność Skarbu Państwa	19529	21976	16231	15887	19322	18795	18589	19050
w tym:								
w zarządzie Lasów Państwowych	19288	21538	15906	15511	18986	18516	18324	18774
parki narodowe	78	164	103	116	148	159	162	200
własność gmin/a	38	35	41	32	114	137	127	131
lasy prywatne/a	1255	1173	1345	1107	1202	1324	1406	1470
Drobnica/b	1449	875	1056	1170	1398	1374	1799	1840
Karpina/b	18,5	5,6	3,3	0,2	0,7	0,8	0,8	0,7
GRUBIZNA NA 100 ha								
POWIERZCHNI LASÓW	241,5	267,9	202,6	195,6	236,7	232,3	230,4	235,8
Lasy publiczne	275,1	307,3	225,4	220,4	268,9	261,9	258,5	264,1
W tym w zarządzie Lasów Państwowych	286,9	317,2	233,7	228,0	278,3	271,0	267,3	273,4
Lasy prywatne/a	83,2	78,6	91,2	73,8	80,7	88,8	94,2	98,4

a Dane szacunkowe. b Wylącznie w lasach publicznych.

Dane wg: Rocznika Statystycznego 1996

Zobacz ponadto zdjęcia: „Ziemia Suska” 1997 nr 7, s. 16; nr 12, s. 15; 1998 nr 6, s. 25.

* dekametr sześcienny - tysiąc metrów sześciennych

Z DZIEJÓW SUSKIEGO WĘDKARSTWA 1879-1999 (1)

Spółeczna działalność w zakresie racjonalnej gospodarki rybackiej w dorzeczu Skawy i ochrony jego rybostanu przed klusownictwem i ujemnym oddziaływaniem środowiska nadbrzeżnego trwa do chwili obecnej przez okres minionych 120 lat. Realizowali ją społeczni działacze rybacko-wędkarscy minionego okresu, a od 1950 r. członkowie Koła Polskiego Związku Wędkarskiego w Suchej, kontynuującego działalność zapoczątkowaną w roku 1879.

W związku z tą rocznicą w kolejnych numerach „Ziemi Suskiej” będziemy przybliżać historię suskiego wędkarstwa opracowaną na podstawie pracy dr Pawła Sztoka pt. „Sto lat społecznej działalności wędkarsko-rybackiej na terenie dorzecza rzeki Skawy”, udostępnionej przez Zarząd Koła PZW w Suchej Beskidzkiej.

Aż do 1877 roku prawo rybołówstwa w rzece Skawie i jej dopływach należało do właścicieli okolicznych posiadłości, którzy nieraz dobrowolnie rezygnowali z części swoich uprawnień, przyznając prawo do rybołówstwa mieszkańcom nadbrzeżnych miejscowości. Np. w 1430 r. Kazimierz I, książę oświęcimsko-zatorski, nadając prawo chełmińskie miastu Oświęcim, przyznał jego mieszkańcom prawo łowienia ryb w Skawie, w obrębie granic miasta, dla własnych potrzeb, w czwartek i sobotę każdego tygodnia, za pomocą wędek z haczykami lub małymi sieciami, przy zachowaniu starodawnego, książęcego prawa własności tej rzeki. Podobne uprawnienia otrzymywali z reguły mieszkańcy wsi, względnie ich sołtysi, z chwilą nadawania im prawa niemieckiego; należy przypuszczać, że nie inaczej było w przypadku lokowanej w 1405 roku Suchej. Dokument uposażenia probostwa przy kościele w Suchej, wybudowanym przez Piotra Komorowskiego w 1613-14 roku, przyznawał proboszczowi prawo do „wolnego łowienia ryb wszelkiego gatunku w rzece Skawie i Suchy [ówczesna nazwa Stryszawki]”. Do końca XVIII wieku Skawa i jej dopływy obfitowały w różne gatunki ryb, łącznie z lososiami(!) i pstrągami potokowymi, a ilości ryb łowionych przez mieszkańców okolicznych osad nie wpływały na zmniejszenie się rybostanu. W związku z tym właściciele dóbr suskich nie interesowali się zbytnio rybołówstwem w Skawie i jej dopływach, choć rzeki te stanowiły część składową ich majątku.

Znacznie większą uwagę zwracano na stawową hodowlę ryb. Na terenie Suchej rozwój jej nastąpił z chwilą przejścia dóbr suskich przez Wielopolskich. W „Ustawie dla majątności suskiej” wydanej przez Annę Wielopolską w 1696 roku, czytamy m. in.: „Jeżeliby był takowy, któryby ryby łowił w stawach, sadzawkach pańskich lub sąsiednich, wówczas gardłem ma za to zapłacić”. Zwróćmy uwagę, że sankcja ta nie obejmowała połowu w rzece Skawie i jej dopływach. Ten brak zainteresowania się ich rybostanem utrzymywał się aż do chwili zapoczątkowania zorganizowanej, społecznej działalności rybackiej, a następnie rybacko-wędkarskiej, na terenie ziem polskich włączonych w wyniku rozbiorów w skład Cesarstwa Austriackiego.

Działalność ta została zapoczątkowana przez pierwszą na ziemiach polskich społeczną organizację, zajmującą się całokształtem zagadnień związanych z rybołówstwem i gospodarką rybną w rzekach, a następnie wędkarstwem, jaką było Krajowe Towarzystwo Rybackie w Krakowie, utworzone w 1879 r. z inicjatywy dr Maksymiliana Nowickiego, profesora zoologii Uniwersytetu Jagiellońskiego. Maksymilian Nowicki, pierwszy pre-

zes Towarzystwa, już wcześniej interesował się ichtiofauną rzeki Skawy i wynikiem jego obserwacji była wydana w 1867 roku rozprawa pt. „Zapiski o rybach rzeki Skawy pod Makowem”. Statut Towarzystwa, zatwierdzony przez Namiestnictwo Galicji 2 sierpnia 1879 r. ustalił, że „dla ułatwienia swego zadania, Towarzystwo ustanawia dla różnych rzek kraju, stosownie do uznanej potrzeby: delegatów, komisje wykonawcze, oddziały Towarzystwa”. Oddział taki mógł być ustanowiony przez walne zgromadzenie członków Towarzystwa na żądanie przynajmniej dziesięciu członków Towarzystwa w danej miejscowości. Z inicjatywą utworzenia oddziału w Suchej wystąpił jej mieszkaniec, dr Franciszek Nowakowski, członek nadzwyczajny Akademii Umiejętności w Krakowie, wiceprezes Rady Szkolnej Okręgowej Wadowickiej, członek honorowy Towarzystwa Ekonomicznego, a także działacz innych organizacji społecznych. Pomysł Fr. Nowakowskiego poparł Edward Drappella, generalny administrator dóbr suskich hr. Branickich. Wkrótce członkami Krajowego Towarzystwa Rybackiego było już dwunastu mieszkańców Suchej. 27 listopada 1879 roku wzięli oni udział w zebraniu, w czasie którego postanowiono zwrócić się do Wydziału Krajowego Towarzystwa o wyrażenie zgody na utworzenie suskiego oddziału. Wydział Krajowy ustosunkował się do tej prośby pozytywnie, wyznaczając na siedzibę nowego oddziału Suchą i określając granice jego działalności, obejmujące rzekę Skawę wraz z dopływami od źródła do jej ujścia do Wisły. W pierwszej połowie grudnia 1879 r. odbyło się walne zgromadzenie członków Oddziału Towarzystwa w Suchej, w czasie którego przyjęto statut Oddziału, zatwierdzonego ostatecznie przez Namiestnictwo Galicji 20 lutego 1880 roku.

oprac. Marcin Leśniakiewicz

Porady działkowe



Przypomnienia styczniowe — mimo, że czas karnawałowych spotkań — pomyślmy już o wiosnie — to tylko jeszcze około 70 dni ...

Sadownictwo

Można zabezpieczyć jeszcze pnie i konary przed tworzeniem się ran zgorzeli — nowych przez bielenie wapnem zmieszonym z gliną. Powoduje to zmniejszenie nagrzewania pni w dzień słoneczne i ograniczy przemarzanie tkanek na skutek schłodzenia w mroźne dni.

Ten zabieg nie niszczy żadnych szkodników — dobrze ukryte pod korą są owocówki, zwójka koróweczka, a jaja przedziorków, mszyc, miodówek i inne szkodniki są na gałęziach — a więc zabieg tylko przeciw fizjologicznym zmianom. W styczniu można jeszcze ścinać pędy 1-roczone do wiosennego przeszczepiania drzew (należy je trzymać w chłodzie 0 — 2 °C). Myśląc o wiosennych pracach, zastanówmy się nad „remanentem” w części sadowniczej — może warto jeszcze coś dosadzić nowego? Natomiast likwidację starych drzew lepiej zawsze dobrze przemyśleć, bo jak mawiał J. Sztudynger we fraszce „Domatorki” —

*Mało widziany, dużo wiedzą
Grusze Maćkowe, drzemiące nad miedzą*

Warzywnictwo

Jak co roku, warto zrobić orientacyjny chociaż plan zagospodarowania ogrodu (mimo urody roślin ozdobnych namawiam

do uprawy niektórych warzyw i ziół — są również dekoracją) a więc:

zmianowanie z uwzględnieniem nawożenia obornikiem, dobór gatunków, odmian. Warto odwiedzić w tym miesiącu sklep ogrodniczy i zaopatrzyć się w niektóre nasiona, nawozy, folię, włókninę.

Ozdobne

W ogrodzie — sprawdzamy krzewy — można jeszcze dobezpieczyć je przed śniegiem i mrozem (szczególnie ciężki, mokry śnieg czyni dużo szkód) pamiętając, że korzenie są bardziej wrażliwe na niską temperaturę, ponieważ nie zapadają w stan głębokiego spoczynku jak część nadziemna. Stosujemy więc ściółkowanie na zimę krzewów i drzew — zwłaszcza tych o płytkim systemie korzeniowym.

W domu — przegląd karp, bulw i cebul roślin nie zimujących w gruncie (lilie orientalne i tygrysówka przetrzymujemy w temp. 2-5 C, pozostałe 5-10 C), można już wysiewać niektóre kwiaty — pierwiosnki, goryczki, szarotki — przed skielkowaniem muszą być przemrożone.

Jeśli przechowujemy pelargonie, fuksje, złocienie — to należy je umiarkowanie podlewać, w przypadku robienia sadzonek z własnego materiału — należy skrzynki z końcem stycznia przenieść do ciepłego pomieszczenia pobudzając do wzrostu systematycznym podlewaniem.

Po wypuszczeniu młodych pędów przygotowujemy z nich sadzonki.

Kwiaty doniczkowe — jeśli chcemy zachować je w dobrej kondycji to jak wspominałam w poprzednich artykułach — zimą jeśli są w ciepłych, jasnych pomieszczeniach — również je zasilamy, choć rzadziej niż wiosną i latem. Multivit, który używam od wielu lat, jest sprawdzonym i tanim nawozem do roślin doniczkowych, mogę go polecić do całorocznego stosowania (oczywiście zimą rzadziej i w mniejszym stężeniu). Obecnie istnieją już specjalistyczne formy tego nawozu do różnych roślin.

Jeszcze kilka uwag o chorobach nieinfekcyjnych u roślin doniczkowych:

- jeśli opadają liście, to oprócz szkodników przyczyną może być zasolenie podłoża, przesuszenie go (zwłaszcza Fikus beniamina mocno na to reaguje), brak światła, spadek temperatury, brak powietrza w podłożu — zalanie go lub zbyt ciężka ziemia
- jeśli są wodniste plamy na liściach — za niska lub za wysoka temperatura
- gnicie podstawy pędu — przyczyną jest zalanie lub zasolenie podłoża, choroba grzybowa
- więdnienie roślin — zasolenie lub przesuszenie podłoża, niska wilgotność powietrza, wysoka temp. powietrza, a niska podłoża
- chloroza liści — brak składników pokarmowych, zwłaszcza azotu, żelaza, potasu, zasolenie, zalanie wodą, brak powietrza w podłożu
- zahamowanie wzrostu — niewłaściwa kwasowość podłoża (pH zbyt wysokie, lub zbyt niskie), brak lub nadmiar nawozów w podłożu, za wysoka, lub za niska temp. powietrza, zalanie podłoża
- rośliny „wybiegnięte” — o wydłużonych pędach - to zbyt wysoka temp. przy braku światła

Aleksandra Cholewka

HARMONOGRAM DYŻURÓW APTEK W SUCHEJ BESKIDZKIEJ I MAKOWIE PODHALAŃSKIM NA 1999 ROK

Na terenie Suchej Beskidzkiej i Makowa Podhalańskiego dyżury pełnią następujące apteki:

Sucha Beskidzka	ul. Mickiewicza 91	A	tel. 090699204
Sucha Beskidzka	ul. Handlowa 3	A,N	tel. 874-22-35
Sucha Beskidzka	Rynek 15	B	tel. 874-35-03
Sucha Beskidzka	ul. Szpitalna 22	A,N	tel. 874-29-90
Maków Podh.	os. 1000-lecia 7	A,N	tel. 877-11-02
Maków Podh.	ul. 3 Maja 16	B,N	tel. 877-15-03

Oznaczenia przy aptekach: A — apteka z recepturą; B — apteka leków gotowych; N — apteka prowadząca narkotyki.

01.01 - 08.01	Sucha Besk.	ul. Szpitalna 22
08.01 - 15.01	Maków Podh.	os. 1000-lecia 7
15.01 - 22.01	Maków Podh.	ul. 3 Maja 16
22.01 - 29.01	Sucha Besk.	ul. Mickiewicza 91
29.01 - 05.02	Sucha Besk.	ul. Handlowa 3
05.02 - 12.02	Sucha Besk.	Rynek 15
12.02 - 19.02	Sucha Besk.	ul. Szpitalna 22
19.02 - 26.02	Maków Podh.	os. 1000-lecia 7
26.02 - 05.03	Maków Podh.	ul. 3 Maja 16
05.03 - 12.03	Sucha Besk.	ul. Mickiewicza 91
12.03 - 19.03	Sucha Besk.	ul. Handlowa 3
19.03 - 26.03	Sucha Besk.	Rynek 15
26.03 - 02.04	Sucha Besk.	ul. Szpitalna 22
02.04 - 09.04	Maków Podh.	os. 1000-lecia 7
09.04 - 16.04	Maków Podh.	ul. 3 Maja 16
16.04 - 23.04	Sucha Besk.	ul. Mickiewicza 91
23.04 - 30.04	Sucha Besk.	ul. Handlowa 3
30.04 - 07.05	Sucha Besk.	Rynek 15
07.04 - 14.05	Sucha Besk.	ul. Szpitalna 22
14.05 - 21.05	Maków Podh.	os. 1000-lecia 7
21.05 - 28.05	Maków Podh.	ul. 3 Maja 16
28.05 - 04.06	Sucha Besk.	ul. Mickiewicza 91
04.06 - 11.06	Sucha Besk.	ul. Handlowa 3
11.06 - 18.06	Sucha Besk.	Rynek 15
18.06 - 25.06	Sucha Besk.	ul. Szpitalna 22
25.06 - 02.07	Maków Podh.	os. 1000-lecia 7
02.07 - 09.07	Maków Podh.	ul. 3 Maja 16
09.07 - 16.07	Sucha Besk.	ul. Mickiewicza 91
16.07 - 23.07	Sucha Besk.	ul. Handlowa 3
23.07 - 30.07	Sucha Besk.	Rynek 15
30.07 - 06.08	Sucha Besk.	ul. Szpitalna 22
06.08 - 13.08	Maków Podh.	os. 1000-lecia 7
13.08 - 20.08	Maków Podh.	ul. 3 Maja 16
20.08 - 27.08	Sucha Besk.	ul. Mickiewicza 91
27.08 - 03.09	Sucha Besk.	ul. Handlowa 3
03.09 - 10.09	Sucha Besk.	Rynek 15
10.09 - 17.09	Sucha Besk.	ul. Szpitalna 22
17.09 - 24.09	Maków Podh.	os. 1000-lecia 7
24.09 - 01.10	Maków Podh.	ul. 3 Maja 16

cd. na str. 28

01.10 - 08.10	Sucha Besk.	ul. Mickiewicza 91
08.10 - 15.10	Sucha Besk.	ul. Handlowa 3
15.10 - 22.10	Sucha Besk.	Rynek 15
22.10 - 29.10	Sucha Besk.	ul. Szpitalna 22
29.10 - 05.11	Maków Podh.	os. 1000-lecia 7
05.11 - 12.11	Maków Podh.	ul. 3 Maja 16
12.11 - 19.11	Sucha Besk.	ul. Mickiewicza 91
19.11 - 26.11	Sucha Besk.	ul. Handlowa 3
26.11 - 03.12	Sucha Besk.	Rynek 15
03.12 - 10.12	Sucha Besk.	ul. Szpitalna 22
10.12 - 17.12	Maków Podh.	os. 1000-lecia 7
17.12 - 24.12	Maków Podh.	ul. 3 Maja 16
24.12 - 31.12	Sucha Beski.	ul. Mickiewicza 91
31.12 - 07.01.2000	Sucha Besk.	ul. Handlowa 3

Przejęcie dyżurów następuje o godz. 8.00 i do tej godziny w ostatnim dniu dyżurnym apteka go pełni.

Ponadto informujemy, że najbliższą apteką pełniącą dyżury bez przerwy jest apteka w Kalwarii Zebrzydowskiej „OO. Bonifratrów”, ul. 3 Maja 7.

ZAWIADOMIENIE

Zarządu Miasta w Suchej Beskidzkiej

Stosownie do art. 18 ust. 2 pkt 5 ustawy z dnia 7 lipca 1994r. o zagospodarowaniu przestrzennym /Dz.U.Nr 89,poz.415/ zawiadamia się, że projekt zmian miejscowego planu zagospodarowania przestrzennego m. Sucha Beskidzka obejmującego obszar miasta w rejonach:

„Błazonka - Rzeźniczaki, Błazonka - Barzyczaki”

będzie wyłożony do publicznego wglądu w dniach od 25 stycznia do 22 lutego 1999r. w siedzibie Urzędu Miejskiego ul. Mickiewicza 19 w Suchej Beskidzkiej p. 22 Referat Rozwoju Miasta w godz. 7.30 - 15.30.

Zgodnie z art. 23 ustawy każdy, kto kwestionuje ustalenia przyjęte w projekcie planu, może wnieść protest.

Zgodnie z art. 24 ustawy każdy, którego interes prawny lub uprawnienia zostały naruszone przez ustalenia przyjęte w projekcie planu, może wnieść zarzut.

Zainteresowani mogą zgłaszać protesty i zarzuty na piśmie do Zarządu Miasta z podaniem oznaczenia nieruchomości w terminie nie dłuższym niż 14 dni po upływie okresu wyłożenia.

Za Zarząd
mgr Andrzej Siwiec
Burmistrz Miasta



LISTY DO REDAKCJI

Z uwagą przeczytałem w listopadowym numerze „Ziemi Suskiej” — „Babia Góra. Góra nad górami”. Spośród plejady nazwisk znanych ludzi związanych w jakiś sposób z Babią Górą brakło mi jednego nazwiska. Ta osoba to Isaac Bashevis Singer — laureat literackiej nagrody Nobla tworzący w języku jidysz, mieszkający na stałe w Nowym Jorku.

W jednym ze swoich niesamowitych opowiadań zawartych w tomie „Magiczna moc” pisze o pobycie we wsi (nie wymienionej z nazwy) pod Babią Górą. O samej Babiej Górze pisze niewiele, za to ciekawie.

Książki I. B. Singera tłumaczone są na wiele języków świata i docierają do wszystkich jego zakątków. Takiej promocji Babiej Górze niejedna góra mogłaby pozazdrościć. Nie wiem kto podpisuje się jako HKM, w każdym razie proszę go/ją o włączenie I. B. Singera do grona osób, które wniosły swój wkład dla propagowania Babiej Góry.

Z poważaniem
Stanisław Paják

F.H.U. **R O - D A N**

KOMPUTERY - SIECI

OFERUJE:

- * instalacja sieci komputerowych
- * serwis i konserwacja
- * kursy (zaświadczenia)
- * modyfikacje istniejącego sprzętu
- * składanie i konfiguracja komputerów
- * pomoc w zakupie sprzętu komp.
- * i inne

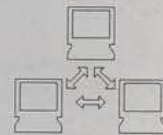

☎ 0603791683

Tłumacz przysięgły
języka szwedzkiego,
tłumacz języka niemieckiego.

Tłumaczenia - korepetycje
☎ 033 / 8742438

USŁUGI MUZYCZNE

wesela - zabawy - dancingi - przyjęcia
- duet muzyczny lub zespół czteroosobowy -

🎵 **ACAPULCO** 🎵
tel. 8773-750

OGŁOSZENIA DROBNE

Siatka ogrodzeniowa powlekana z gwarancją,
„Drutex” Bielsko-Biała 033/814-63-03

20 grudnia 1998 roku w okolicy lasu na Zasepnicy zaginął duży pies — wyżeł niemiecki szorstkowłosy, brązowy, z białymi plamami na piersi, ogon ucięty, na szyi kolczatka. Wysoka nagroda za odnalezienie. Informacje o psie prosimy zgłaszać w redakcji „Ziemi Suskiej”, ul. Piłsudskiego 23, tel. 874-22-47.

BUDOMAT[®] S.C.

SKŁAD MATERIAŁÓW BUDOWLANYCH

BIURO:
34-120 ANDRYCHÓW
UL. SŁOWACKIEGO 4A
TEL.(033) 751209
TEL./FAX (033) 759367

SKŁAD:
34-120 ANDRYCHÓW
UL. KRAKOWSKA 28
TEL. (033) 752776
TEL. (033) 505898

SKŁAD:
34-100 WADOWICE
UL. ŁAZÓWKA 76
TEL. (033) 33224
TEL. (0602) 484085

SKŁAD:
34-200 SUCHA BESKIDZKA
UL. BENIOWSKIEGO 1
TEL. (033) 741634 (do 17.00)
TEL. (0602) 484144

OFERUJE

MATERIAŁY BUDOWLANE ZNANYCH PRODUCENTÓW PO ATRAKCYJNYCH CENACH

CEMENT 350 - OD 207,84 ZŁ ZA TONĘ

CEMENT 250 - OD 175,21 ZŁ ZA TONĘ

WAPNO TRZUSKAWICA - 260 ZŁ ZA TONĘ

CEGLA PEŁNA - OD 0,41 ZŁ ZA SZT.

PUSTAK MAX "BIEGONICE" - 2,25 ZŁ ZA SZT.

CEGLA MODULARNA - 1,50 ZŁ ZA SZT.

PUSTAK ALFA - 2,36 ZŁ ZA SZT.

1/2 ALFA - 1,35 ZŁ ZA SZT.

WEŁNA MINERALNA 60/50 - 5,23 ZŁ ZA M²

UNI-MATA 150 - 11,58 ZŁ ZA M²

STYROPIAN - OD 72,80 ZŁ ZA M²

PLYTA GIPSOWA 12,5 MM - 18,68 ZŁ ZA SZT.

OKNA VELUX, FARKO, GRYBÓW W CENIE PRODUCENTA



STYROPOL[®]

AUSTROTHERM



VELUX

OKNA DO PODDAZI



ROCKWOOL[®]

Gullfiber[®]

Materiały termoizolacyjne
Gullfiber Polska Sp. z o.o.

BIEGONICE

SKŁAD W SUCHEJ BESKIDZKIEJ

ul. Beniowskiego 1 (teren byłej Składnicy Maszyn)

ZAPRASZA

OD PONIEDZIAŁKU DO PIĄTKU W GODZ. 7.00 -17.00

W SOBOTĘ W GODZ. 7.00 - 13.00

DYSPONUJEMY TRANSPORTEM NA ŻYCZENIE KLIENTA



ZIEMIA
SUSKA 29

**Gabinet
Dermatologiczno-Kosmetyczny**

Sucha Beskidzka
ul. Mickiewicza 1



Gabinet Dermatologiczny

czynny:
czwartek 12-16

Gabinet Kosmetyczny

czynny:
wtorek, środa 10-17

tel. 874 16 61,
090 253 793 wieczorem



COMMERCIAL UNION

Ubezpieczenia na Życie

Biurowe: 00-854 WARSZAWA AL. JANA PAWEŁA II 23

- * Solidne brytyjskie korzenie,
- * 137 lat tradycji,
- * obecność w 80 krajach świata, w 19 krajach Europy,
- * w Polsce działamy od 1991 roku na podstawie zezwolenia Ministerstwa Finansów nr 6.

Naszym klientom oferujemy :

- ubezpieczenia na życie z funduszem inwestycyjnym,
- ubezpieczenia posagowe,
- ubezpieczenia grupowe.

Ubezpieczenie w COMMERCIAL UNION zapewni Państwu i Państwa Rodzinie poczucie bezpieczeństwa na dziś oraz bezpieczne gromadzenie kapitału na przyszłość.

Szczegółowych informacji udzielają
agenci ubezpieczeniowi :

A.Z. Bartoszcze
Sucha Beskidzka
tel. 0-90 312 864, 8743-721

OGŁOSZENIE

Atrakcyjnie usytuowane pomieszczenia
w Suchoj Beskidzkiej przy ul. Zamkowej 11
(obok trasy Wadowice - Maków Podhalański)

o pow. 600 m²

do wynajęcia

Informacja:

tel. 874 26 17, 874 32 45

KRZYŻÓWKA Z HASŁEM

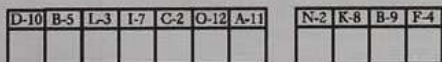
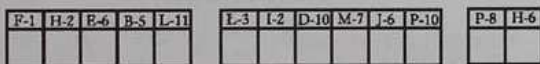
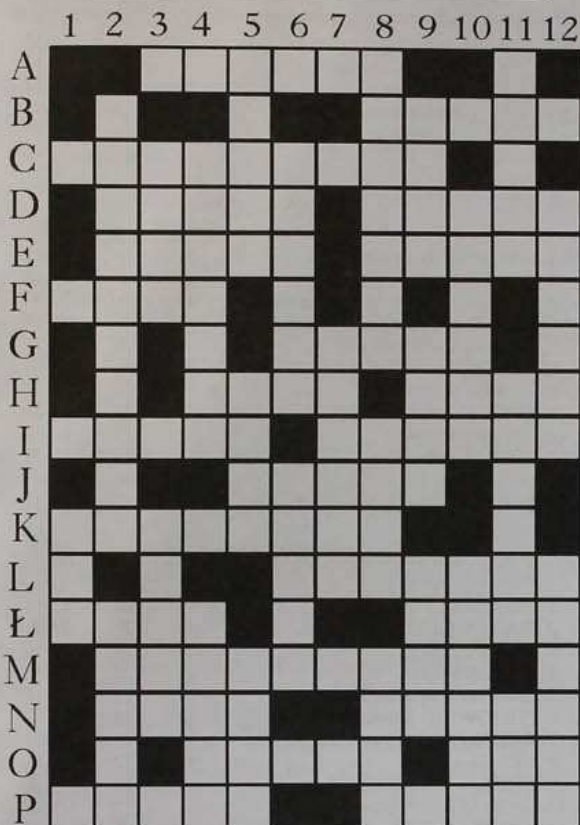

Przysłowia na styczeń

*Od stycznia do Trzech Króli dni patrzą,
jak te dni takie miesiące bywają.*

*Jeżeli pszczoła w styczniu z ula wylatuje,
rzadko pomyślny rok nam obiecuje.*

*Kiedy styczeń najostrzejszy,
tedy roczek najplodniejszy*

Poziomo:

- A - 3 Miasto w USA (stan Teksas)
- B - 8 Krawędź
- C - 1 Drzewo o czerwonych owocach
- D - 2 Np. kimono
- D - 8 Zastój w rokowaniach
- E - 2 Ptak z dużym dziobem
- E - 8 Do mielenia ziarna
- F - 1 Cukrowa na patyku
- G - 6 Mięsień szczęki dolnej
- H - 4 Wartości danej grupy społecznej
- H - 9 Śpiewająca Magda
- I - 1 Do barwienia drewna
- I - 7 Imię żeńskie
- J - 5 Roślina wodna
- K - 1 Bożnica
- L - 6 Amerykański hodowca bydła
- Ł - 1 Obserwator
- Ł - 9 Waterloo Hannibala
- M - 2 Zajączek
- N - 2 Pancerna w banku
- N - 8 Spadochronowe
- O - 4 Rodzaj spodni
- O - 10 Autor „Myśli nieuczesanych”
- P - 1 Złot czarownic
- P - 8 Np. A. Mickiewicz

Pionowo:

- 1 - K Przesuwanie
- 2 - B Instrument muzyczny
- 2 - Ł Z ogniska
- 3 - C Celny do kosza
- 3 - K Bieda
- 4 - C Wada ciasta
- 4 - Ł Śnieżna
- 5 - A Tylna część stopy
- 5 - H Bazar
- 5 - M Przyjęcie bez tańców
- 6 - C Rodzaj gitary
- 6 - J Grek ...
- 7 - G Szarfa
- 8 - A Rabat
- 8 - I Pan dla Zagłoby
- 8 - M Na śmieci
- 9 - B Margaryna
- 9 - G Lina holownicza
- 9 - L Zamiast gotówki
- 10 - D Podłużne usypisko
- 10 - L Półkolisty zakręt
- 11 - A Cenne drewno
- 11 - H Ręczny karabin
- 11 - N Jednomasztowy żaglowiec
- 12 - D Domena „Szpilek”
- 12 - L Palec krowy

Termin nadsyłania rozwiązań na kartkach pocztowych wraz z naklejonym kuponem do 31.01.1999 r.

Nagrodę za prawidłowe rozwiązanie krzyżówki, której hasło brzmiało:

Monografia Suchej w naszych zbiorach wylosował p. Janusz Chwałek

Za krzyżówkę i zagadkę dla dzieci nagrody książkowe wylosowano dla: Sławomira Głuszka z Grzechyni, Mateusza Grzybka z Huciska i Joanny Korczak z Suchej

Nagroda do odebrania w Redakcji.



CO Z TĄ „BABIA GÓRĄ” ?

Ostatnio w miesiącu listopadzie i grudniu ukazały się w „Ziemi Suskiej” dwa artykuły, pochodzące od kibiców „Babiej Góry” na temat sytuacji w klubie. Była to jakby próba oceny gry piłkarzy pierwszego zespołu, pracy trenera, Zarządu itp. Zajmijmy się teraz ich treścią. Autorzy oczywiście mieli wiele racji, choć nie we wszystkim. Życie nie jest takie proste, podobnie jak i problemy do rozwiązania, które czekają MKKS „Babia Góra”. Choćby problem strategicznego sponsora. Zarząd próbował rozmawiać z wieloma potencjalnymi sponsorami z wiadomym skutkiem. Na razie strategicznym sponsorem jest Urząd Miasta i chwala mu za to. Natomiast Zarząd Klubu będzie musiał sobie odpowiedzieć na szereg pytań. Podstawowe pytanie brzmi: komu powierzyć prowadzenie pierwszego zespołu? Jeżeli nie pan Sochacki, to kto i za jakie pieniądze? Czy nowy trener będzie gwarantował pełną frekwencję na treningach? Jeżeli trenerem będzie pan Sochacki, to jak zmobilizować drużynę do treningów? — bo przecież cały czas o to chodzi. W jednym z listów napisano, że zespół nie ma koncepcji gry ze słabym przeciwnikiem, który się broni. Tu musimy sobie powiedzieć wprost, że koncepcję wypracować można przede wszystkim na treningach. A jeżeli na trening przychodzi 2-3 zawodników, to pytam się: jak trener ma opracować koncepcję gry? Dlatego uważam, że Zarząd musi się spotkać z Drużyną, przeprowadzić rozmowy, dać możliwość wypowiedzenia się zawodnikom i podjąć właściwą decyzję. Zespół musi być zgrany, musi tworzyć rodzinę, tylko taki ma szansę skutecznie walczyć. Taka rozmowa może również wiele wyjaśnić, zwłaszcza że autorów listu należy szukać wśród fanów związanych z piłkarzami pierwszego zespołu. Trzeba też zespołowi postawić poważne zadania. Nie bójmy się ich! Może zwycięstwo w lidze okręgowej to za wysokie progi, ale miejsce trzecie-piąte jest absolutnie w zasięgu ręki. Dodajmy tylko punkty stracone na własnym stadionie z najstarszymi zespołami i popatrzmy na tabelę, na jakiej pozycji byłaby nasza drużyna.

Kibicom marzy się oglądać taki zespół, jaki grał przeciwko Hejnałowi Kęty — ambitny, waleczny, skuteczny i takiej gry życzymy naszej drużynie w roku 1999.

Kazimierz Masiuk

Redakcja „Ziemi Suskiej” informuje, że autorem listu pt. „Po rundzie Jesień '98” wydrukowanym w Ziemi Suskiej nr 12/98 NIE JEST PAN PAWEŁ KRZESZOWIAK, były piłkarz „Babiej Góry” i innych klubów polskich i niemieckich.

TABELA PO RUNDZIE JESIEŃ'98

LIGA OKRĘGOWA

1. CERAMED Komorowice	19	51	61-11
2. ŚRUBIARNIA Żywiec	19	40	37-19
3. UNIA Oświęcim	18	33	34-13
4. KOSZARAWA Żywiec	19	32	37-24
5. HEJNAŁ Kęty	19	29	35-42
6. MORCINEK Kaczyce	19	28	31-24
7. WISŁA Strumień	19	28	29-28
8. JEDNOŚĆ Wieprz	19	26	38-41
9. KUŹNIA Ustroń	19	25	39-30
10. BABIA GÓRA Sucha Besk.	19	25	21-21
11. METAL Węgierska Góra	18	24	27-43
12. ISKRA Klecza Dolna	19	22	24-25

13. ZAPORA Porąbka	19	22	26-32
14. CUKROWNIK Chybie	19	21	26-30
15. SKAWA Wadowice	19	18	29-44
16. PIONIER Pisarzowice	19	16	27-44
17. BESKID Brenna	19	16	19-49
18. KS Chełmek	19	15	25-45

KLASA „C”

1. GARBARZ II Zembrzyce	11	29	40-11
2. TEMPO Białka	11	21	33-18
3. BABIA GÓRA II Sucha Besk.	11	20	33-17
4. CEDRON Brody	11	20	26-21
5. HURAGAN Skawica	11	19	17-12
6. ŻAREK Stronie	11	17	25-13
7. ŻURAW Krzeszów	11	17	26-20
8. ZRYW Lanckorona	11	16	31-23
9. CIS Jaszczurowa	11	15	30-22
10. GROM Grzechynia	11	11	23-27
11. LKS Kuków	11	5	10-29
12. TARNAWIANKA Tarnawa Dolna	11	0	4-84

LIGA OKRĘGOWA JUNIORÓW

1. PASJONAT Dankowice	11	28	41-16
2. BABIA GÓRA Sucha Besk.	11	26	26-7
3. WATRA Zawoja	11	24	50-16
4. ZGODA Malec	11	22	32-19
5. BESKID Andrychów	11	21	24-18
6. POMOWIEC Jawiszowice	11	14	21-22
7. ZATORZANKA Zator	11	13	18-28
8. LKS Czaniec	11	12	16-16
9. CHEŁM Stryszów	11	11	14-36
10. GARBARZ Zembrzyce	11	9	12-28
11. ZAPORA Porąbka	11	6	8-33
12. ISKRA Klecza Dolna	11	4	12-35

TRAMPKARZE

1. PASJONAT Dankowice	11	28	93-9
2. BESKID Andrychów	11	25	38-18
3. BABIA GÓRA Sucha Besk.	11	23	46-18
4. GARBARZ Zembrzyce	11	23	31-15
5. ISKRA Klecza Dolna	11	18	27-31
6. ZATORZANKA Zator	11	18	16-24
7. LKS Czaniec	11	15	21-23
8. WATRA Zawoja	11	10	15-31
9. POMOWIEC Jawiszowice	11	9	20-44
10. CHEŁM Stryszów	11	9	21-57
11. ZGODA Malec	11	7	15-41
12. ZAPORA Porąbka	11	7	15-47

LIGA ŻAKÓW (tabela końcowa sezonu 1998)

1. ISKRA Klecza Dolna	14	42	63-9
2. BABIA GÓRA Sucha Besk.	14	33	37-16
3. GARBARZ Zembrzyce	14	31	54-21
4. SKAWA Wadowice	14	19	48-23
5. CHEŁM Stryszów	14	15	21-54
6. KALWARIANKA Kalwaria Zebrz.	14	9	29-46
7. BŁYSKAWICA Marcówka	14	9	13-64
8. HALNY Andrychów	14	6	20-58

Warto dodać, iż nasi seniorzy zajmują I miejsce w klasyfikacji „fair play” swojej ligi, mając na swym koncie tylko 13 żółtych i 1 czerwoną kartkę. Gratulujemy!



**ZIEMIA
SUSKA**

Pismo samorządu terytorialnego Suchej Beskidzkiej.

Wydawca: Rada Miejska w Suchej Beskidzkiej Redakcja: Wojciech Zak (red. nac.), Maria Lenart (sekretarz red.), Kazimierz Masiuk, Helena Małyśiak, Ewa Pochopień. Adres red.: 34 200 Sucha Beskidzka ul. J. Piłsudskiego 23 (Miejska Bibl. Publ.) tel. 74 22 47

Materiałów niezamówionych redakcja nie zwraca, zastrzega sobie prawo skracania artykułów i korespondencji oraz opatrywania ich własnymi tytułami. Za treść ogłoszeń i reklam redakcja nie bierze odpowiedzialności.

SCAL
Drukarnia

34-100 Wadowice, Tomice 145
tel./fax (033) 73-71-59